ESTABLISHED 1872, NO. 21446　THE SHUN PAO　SHANGHAI, MONDAY DECEMBER 19. 1932.

申報

內政部登記證警字第二十四號 中宣部登記第一一八號
中華民國二十一年
拾貳月拾玖日星期一
外埠四大張 本埠另加增刊三大張
今日本報售大洋四分五厘
第二萬一千四百四十六號
本館電話 九三二四〇 五六七八 轉接各事務室
中華郵政特准掛號認為新聞紙類

中央信託公司 儲蓄部
營業種類：活期存款　定期存款　零存整取　整存零付　存本付息　禮券儲金
總公司 北京路九十八號
辦事處 北四川路八六〇號
會計獨立 保障穩固 利率優厚 手續敏捷 印有詳章 備索閱 請賜顧 竭誠歡迎

胡蝶啟事

蝶以現身銀幕○猥蒙各界稱許○深用感愧○前與華南化學工業社相約○以胡蝶肖像○為其各種牙粉化粧品之商標○自經刊佈廣告後○即荷各界一致歡迎○紛紛致函該社○或先定購○或願推銷○推愛屋烏○感同身受○茲以該項牙粉○已屆發行○質細色白○香濃涼重○具有現代之美化○為任何牙粉所不及○除擦面擦牙之外○並可兼代撲粉之用○更能祛除粉刺雀斑○油膩暗晦○以及熱癬瘡毒等症○功效偉大○不勝殫述○爰特敬佈烟誠○代為道地○尚祈本外埠各大寶號○鼎力推廣○愛國士女○俯賜提倡○則不獨蝶之榮幸○抑亦國貨之光也○

惠顧諸君務請認明

胡蝶之肖像庶不致悞

▲珍貴贈品▼

本社商得著名電影明星胡蝶女士之許可特以其全身玉照用十七套彩色精印為念四寸大幅畫片上刊名人詩書雅麗風華彌足珍貴而圖中倩影淺笑微渦直欲傳神阿堵殊可稱為三絕現正積極趕印不久即可竣工茲為酬答諸公雅意起見凡以本品空袋念只自民國念二年一月一日起即得持向下列各處調換胡蝶畫片之預約券但以一月為期外埠當以郵戳為準並須附掛號郵費八分半以免遺失如荷另行惠購每幀一元

（此項牙粉各處均有經售合幷附明）

調換處
五馬路三百八十七號晶晶大藥行
西摩路小菜場　飛馬商店
本社廣告部

添請各埠經理處

敬啟者。本社所發行之寶塔牌各種出品。莫不精良異常。遐邇稱許。其中尤以金剛鑽牙粉及香妃霜美髮漿等品。更為社會所歡迎。風行中外。有口皆碑，近更精益求精。用最新科學方法。研製新出品多種。以當代著名電影明星胡蝶女士之玉照。作為商標。其天然之美麗。與本品質地之精良。實屬無以復加。不特在國貨界中可稱獨步。即舶來品中亦不能望其項背。茲為推廣起見。除各地已有之經理處外。尚有未設之各省縣。亦擬添請設立。以資普遍。凡願為本社經理者。其一切權利。定當格外優異。如蒙　惠函接洽。曷勝歡迎之至。

上海華南化學工業社總發行　法租界安納金路　電話八一六一三

出清十年存貨 新書折本求現 破天荒好書大拍賣

●購書一元贈送書券五角上海戰事照片十二幅

便函購 再贈品

化洋一元、可得平時三四五元之書籍……拍賣一月

拍賣展期一月　提成捐助東北義軍

每部五分欄　每部一角欄　每部一角半欄　每部二角半欄　每部四角欄　每部壹元至三元欄

各種標點書　連環圖畫欄

各埠購書諸君　讀便宜書　既可益智消遣　又可表示愛國

上海望平街中西書局

凍瘡只怕虎標萬金油

虎標萬金油治凍瘡之靈驗，已爲人所公認，然亦尙有許多不明用法者，紛紛來函詢，茲特公開詳答於下。凡凍瘡初起發癢時，或覺腫痛後，卽於早晚先洗以溫水，再以萬金油搽上，輕輕推摩，約過五分鐘，再搽一次，照此繼續施行三四日，重者六七日，卽能散寒消腫，活血潤肌，止痛殺癢，立卽告愈！

傷風感冒，頭暈肚痛，一切皮膚病，刀火損傷，虫蛇咬傷，或搽或食，藥到病除！

虎標各藥招請外埠代理 定價低廉更有折扣 佣金之外再奉酬金 簡章函索卽寄

虎標永安堂上海分行 寗波路五九五號

三大公司 各大藥房 各烟兌店 均有代售

杭州 上海 胡慶餘堂雪記藥號 冬令要品

本堂在杭州向西湖湧金門設廠汲取秀之水杜煎 純黑驢皮膠

闗東鹿角膠 四腿虎骨膠 龜版膠

以及各種諸膠 選料并監製 人參再造丸 大補丸

全鹿丸 十全大補丸 十全大補

膏等一切國產補品不及備載本堂開設杭州大井巷分設上海北京路石路西首 電話九四九六九號 乙A7463

中國窯業公司敬謝來賓

敝公司昨日開幕猥承嘉貺復辱高軒更荷熱忱指導拜賜良多高誼盛情莫名感謝惟招待多疎深用歉仄謹布悃忱至希垂鑒又日來承各方惠賜各種沙石泥土樣品因化驗需時容稍緩行奉復並祈亮察爲幸 ZA7437

上海鄭家木橋 老正和記綢布染廠 發行優待預約券廣告

本廠發行七折預約優待券歷經規定每年發行一次酬答各界惠顧之盛誼本年度已於夏季舉行各界紛至沓來踴躍爭購瞬息銷罄堪徵本廠發行預約券眞實犧牲優待顧客之特殊現象第唯滬濱人地遼廣而發行時間短促向隅貽憾在所不免本廠深負歉仄近日迭承各界顧客接踵來廠紛紛要求復次繼續彌補闕望本廠茲爲接納顧客願望起見不得不再曲徇破格繼續發行七折優待預約券數千張藉答厚意特定十二月十三日起至一月十三日止在此期間希請惠顧諸君迅速購買勿再交臂失之此佈

照碼七折 欲購從速 謹告 ZA6425

杭州清和坊萬隆火腿南肉老棧爲家鄉南肉上市謹告各界

本棧歷七十餘年專辦金華東陽蔣腿風肉南肉等行銷各埠素荷社會人士之熱烈歡迎而尤以家鄉南肉一物本棧製法經驗最富早已風行環球有口皆碑茲際鄉肉應時在滬本棧爲便利遠道顧客起見特分銷各埠代售所各界諸君就近採購

種類有腿精五化兩種 價目每觔分一元二元莊

代售處 上海先施公司 冠生園總支店 萬生 天福 三陽 利利公司 全福 知味觀 冠南公司 同益 天天公司 寗波永泰豐 大興 南京蔣復興 中興商店 民生商店 森源祥 漢口冠生園支店 天津冠生園支店 天天公司 麗華公司 泰康公司 國貨商場 石王同興 蘇州東陽孫 新市如利 湖州上林號 泰昌 利公隆

鐵道部招商投標承保國有各路路產火險通告

本部直轄各路資產如房屋材料機器家具等需保火險者有國幣一千萬元以上凡營業已逾五年之中國資本保險商業如願承保者務於本年十二月二十二日以前向本部財務司取閱投標章程及資產清單並將標函寄達本部財務司封面註明「路產保險」字樣及封口處加具火漆印以資識別開標日期定同月二十七日上午十時在本部舉行特此通告 ZA6677

宏安地產營業公司 水險部華經理馮耀泉啓事

鄙人服務保險界歷有年所素荷各界推愛今接任宏安地產營業公司水險部華經理之職該公司資本雄厚璧素著如遇出險等情賠欵捷快手續簡便均有特權處理專保洋面水險內河民船帆船險各省郵包兵匪盜竊險火車運輸等險如川省重慶萬縣閩省興化泉州華北龍口安東以及小長江各埠均可承保如有本外埠欲經理者請至外灘滙豐銀行二樓一百五十號房間與鄙人接洽極誠歡迎 ZA6689

鳴謝 保興水火保險公司 宏安地產營業公司保險部 賠欵可靠

啓者敝號等前有什貨輪運三口號符昌惠沉沒幸敝號等事前曾投保興水火保險公司及宏安地產營業公司保險部共計一萬一千二百五十元出險後卽據情報告兩公司當卽如數賠償足見該兩公司信用可靠而水險部主任馮耀泉君辦事誠實捷快堪稱保障商界之衛士也領欵之餘特登報端鳴感並爲各界介紹焉泉州鄧乾南等號同啓 ZA6690

鳴謝中央信託公司保險部賠欵迅速

本月十三日敝行雇用駁船運貨物擬裝落水中幸事前會向中央信託公司保險部投保平安險事後經該公司查明卽如數賠償足見該公司信用卓著賠欵迅速特此登報鳴謝 闗陽公記啓

浙江興業 鹽業 金城 中南 大陸銀行經付中興煤礦公司債券第六次中籤券本息暨核發第十二期券息公告

本行等現由中興公司照修改契約第三項規定接到第六次還本及第十二期付息各基金經於二十一年十二月九日在上海中興公司舉行抽籤計第一號至第一千號中籤債券末尾兩字係04、18、32、44、58、72、84、98第一千零一號至第二千號中籤債券末尾兩字係12、24、38、52、64、78、92并訂於本年十二月十六日起在上海及天津兩處浙江興業銀行總本債券每一千一百十三圓末中籤債券每券應取第十二期券息暨延期息共六十三元其歷屆末取券本券息亦盼在上開地點支取特此通告 戌A2819

欲以房地產抵押現金者注意

本公司經營房地產任何抵押數目不論多少均所歡迎請駕臨本公司接洽本公司四川路七十一號電話一一五四〇

上海籌募豫皖鄂災區臨時義振會勸募急振啓事

敬啓者豫皖鄂三省收復被匪災區居民受禍頻年流離顚沛田舍蕩然宿無處所食無顆粒際此嚴寒何堪凍餒聞之傷心見之雪涕救濟萬難刻緩伏望海內外好善君子明德達人慨發慈悲紓此鉅難或捐金錢或助衣被早施一日早救一天多出一錢多救一命作善降祥報施不爽迫切陳詞敬祈垂鑒

收欵處 上海金城銀行 上海中國銀行 上海中央銀行 上海福源錢莊 上海廣東銀行 上海上海銀行 上海交通銀行 上海和豐銀行 上海浙江興業銀行

會址上海雲南路仁濟堂內 電報掛號有線無線三四七八 電話九二一九六〇 本會

徵求全國國貨工廠出品

本公司籌備處設於上海南京路大陸商場二樓西部籌備各項次第蕆事一俟裝修工竣卽行開幕公司內部計設綢緞布疋呢絨針織物棉織物花邊服裝化妝品鞋帽五金料器皮件文具食品玩具藥品傢具等各部茲擬徵求全國國貨工廠上列各種出品參加發售以期美備如荷贊同請檢鄉各種出品價目表並向本籌備處索取空白國貨調查表逐項塡注交本籌備處俾便接洽經銷至爲企盼再者除上列各類國貨外如有其他機製國貨或各地土產亦所歡迎

中國國貨股份有限公司籌備處啓

花旗銀行廣告

總行 紐約華爾街五十五號

資本盈餘及未分紅利達美金二萬萬零五百四十萬元以上

分行 亞根廷 比利時 巴西 智利 中國 古巴 英國 法國 西班牙 印度 意大利 日本 巴拿馬 墨西哥 秘魯 非律賓 波多黎哥 海峽殖民地 爪哇 …… 上海分行 九江路A字一號

上海金業交易所股份有限公司第廿一屆股東常會通告

本公司定於民國二十一年十二月二十五日下午二句鐘在本公司市場內開第二十一屆股東常會報告本屆營業狀況凡我股東請於十二月十四日起至十二月二十四日止每日上午十時至下午四時持股票至本公司股務處領取入場券議決票其通知書一項因多數股東查無住址援例省略以節糜費再本公司股票自二十一年十二月十七日起暫停過戶俟開股東會後再行繼續辦理特此通告 戌A2844

鄞奉長途汽車股份有限公司召集創立會通告

茲定於十二月二十五日上午十時假上海西藏路寗波同鄉會召集創立會除專函奉告外特此通告

江浙陳廠絲推銷委員會 整理江浙陳廠絲陳繭委員會 聯合辦事處通告

爲發給滬業部公佈江浙陳廠絲補助辦法每擔補助洋一百元合一百四十兩之出口證明文件一陳廠絲出口證及公電單）向推銷委員會請發登記證持該登記證等再向整理委員會請領補助費憑證茲爲便利絲商手續起見特組聯合辦事處自本月十六日起在北山西路理委員會內開始辦公各絲商領證時每擔隨繳整理費銀二兩推銷費銀三兩每兩折合銀元一元四角務於本月三十日前來處領取憑證俾得持向基金保管委員會換領公債免損權利特此通告 ZA6730

鎭海電燈股份有限公司籌備處通告

本公司前因用戶電費不肯實用實付且有竊電欠費等情奉此卽於本月十六日起停止發電當經錄案分呈鎭海縣政府並分別通知全體用戶業於本月十五日假座上海寗波同鄉會召集全體大會經討論之下議決再行繼續維持一個月至本年底爲止在此半個月內各用戶欠費應卽一律繳付清付再行招募股欵正式籌備組織成立否則於期滿後實行停辦除錄案分呈並分函各機關外合亟登報通告俾周知用戶能於年內完全清付 接鎭海黨政軍警各機關長官會同來函決於最短期間確定協助公司方法請願全公用繼續維持半個月如在試辦期內一律實用實收按月清付再行招募股欵……長官意旨暫不停電再予繼續試辦三個月實欠又無竊電情事發生則再行繼續……

商辦上海內地自來水公司通告

敬啓者本公司前以南市毛家弄鋪戶有約南水七十餘家共用一總表每十担洗用井水之法不過鄰近用戶衆多……購買者有共同合用者有一時無力裝管而零購者但零購不獨緩不濟急且須置備水缸備水屋小地貴未免困難若用人力挑送費錢尤多殊不經濟倘若裝管用水按表計算用水十担每月不過費洋一元五角則便利多矣設或用戶一時無力裝管而零購者……可託會經公用局登記之水管商代爲報裝可也特此通告貸欵裝管簡章函索卽奉 商辦上海內地自來水有限公司啓 戌A2017

崔氏獅香廬藥房警告製造牌半夏麯及各經售家

本藥房開設滬上三十餘年發行𤢖製消痰止咳半夏麯及各種家用良藥風行遐邇有口皆碑商標圖樣亦早經呈請國民政府全國註冊局註冊卽由……近查有法租界三益里一號趙甫潮私藏僞藥販賣當會同法捕房查抄人贓並獲據供此項僞藥是英租界無錫弄十八號黃冕廷私製乃分別訴之法律已蒙先後判罰並將僞藥銷毀查得僞造人姓名地址來本廊報告因而人贓並獲者除嚴守報告人秘密外更以一百元爲酬……特此警告各經售家如有販賣僞藥卽照刑法規定之罪予以……A897

白濁專家醫生姚佐頓啓事

本醫生開設四川路寗波路轉角白濁專家德醫姚菊巖學術淵深經驗宏富曾任各大醫院專門醫師有年對於各種新老白濁有精密特效療法……射及針藥器械等合併治療並以自製丸散等……日上午十一時至十二時在本診所……一元至新淞滬當日止痛止濁……五元……特此……本醫生在上海三馬路大新街口設有分診所……時間每日下午一時至六時……

介紹 白濁聖醫

白濁病何以百醫不得斷根？

凡在滬英租界行醫者須先登記以故稍具醫學皮毛者亦得濫竽其間何況百病而後由友人介紹至南京路虹廟弄口姚爾昌醫師診治……美國本薛文義大學畢業歷任北平協和醫院美國百得生醫院……何經驗始可認爲妥善本上海醫師……

三山福寗商幫會館招攬租地起造房屋啓事

本會館坐落福州路雲南路轉角卽工部局地冊第六百六十二號計地一分四釐三毫茲擬招人租地建造房屋……其內部設計依照本會館圖樣（四）租期十五年至二十年期滿地上房屋及裝修均歸本會館所有依照上述基地因工部局放寬馬路須讓進三分七釐八毫……擇決定歸何人承租不受任何拘束其他詳細事項當與具函之人另約日期面議合則訂約否則取消再上述基地……ZA6638

上海市教育局爲舉辦第二屆檢定小學教師布告 第2869號

查本市小學教師經本局辦理第二屆檢定在案。近以私立小學教師及檢定小學教師未經檢定者……二十五日上午八時起在黃家闕路市立務本女子中學校舉行筆試及口試檢定規程來局取閱。除分令外特此布告。

中華民國二十一年十二月十五日 局長潘公展 戌A2721

交通部上海航政局佈告 第四號

爲佈告事案奉交通部第……號訓令開查長江各要塞檢閱實彈射擊……一最近之四碼頭以下之士兵駐輪……有關各輪船公司甲會同交通部通知有關各輪船公司（乙）會同海軍部通知停泊長江之外國兵艦一經開始射擊如有不負任何責任……

中華民國廿一年十二月十五日 局長何瀚瀾

江海關稅務司布告 第二二六一號

爲佈告事茲將本港各段船隻裝貨物……自下船隻裝載貨物照章……江中段至……第二段第三段至第七段……特此佈告 中華民國廿一年十二月十七日 稅務司羅福德

上海市工務局招標承辦市中心區第三期路基土方工程

本局現須招商承辦市中心區第三期路基土方工程願承辦者可自本月十四日起親至南市毛家弄本局領取圖樣章則及說明書（每份繳圖樣費五元）照章投標准於十二月二十四日上午十時在局當衆開標特此通告 上海市工務局通告第一六三號 戌A2846

有咳不出 吐不盡的痰 何法得以消滅惟有 上海中西大藥房發行 速服痰敵片或痰敵露 能使一切積痰全部動搖逐漸化爲清水而消滅無形矣 片大二元小一元 露每瓶一元五角

商務印書館 新書一種 【十二月十八日】
肺炎（醫學小叢書） 劉祖霞編 六開本一冊 定價二角 郵費一分
肺炎爲危險疾病之一，無論年齡大小，均易感受。於幼兒尤爲多見。本書首述肺臟之解剖及生理；次述肺炎之分類；以下分別討論急性眞正肺炎，局部肺炎，慢性肺炎，特種肺炎等之原因，傳佈，病理，症候，診斷及預防，治療方法對於醫家病家，均足資參考
十三日出版 食物常識（醫學小叢書）一冊二角五分
124

今日本報要目

國內 三中全會主席團決定今日開二次大會 南嶺日甲車砲轟三寶營一帶 思明法院失火 濟南妖匪經韓提訊後已開釋
國外 中日回訓到日內瓦 美參院通過菲島獨立折衷法案 比利時內閣組成
上海 市府奉令停賀新年 救濟東北難民游藝會開幕 華商開始定俄貨

中日回訓到日內瓦
我要求修正五國草案
日方缺乏和解誠意 竟以承認偽國爲先決條件
西班牙代表有因反日將被調回說

〔日內瓦〕起草委員會將於今日下午開會，中日兩國政府訓令均已到此，因決議草案係以李頓報告書第九章爲基礎，並顧及第十章，日代表曾口頭通知國聯，日本不能同意於李頓之建議，且以日本向主張以承認「滿洲國」爲調解之先決條件，今對此問題未有明確解決，故亦表示不滿，國聯囑日代表提出書面陳述，日代表乃向東京請訓，回訓已於昨日到達，當晚轉送國聯，（十八日中央社電）

〔日內瓦〕中國代表今日訪起草委員會主席，陳述中國對於決議草案之見解，並要求加以修正，就現象觀之，日本顯然缺乏誠意，和解之進行將徒勞無功，現全世界表同情于中國之人士，對於中國經濟自衛努力之漸趨鬆懈，莫不引以爲異，（十八日中央社電）

〔日內瓦〕日政府致其代表之訓令，今日午後始到，繙譯需時，今日不及送出，故起草委員會無所事事，今晚六時半休會，決定星期日午後三時半再議，捷克代表彭納斯已起程往捷京，由瑞典代表恩敦代爲出席於十九委員會，在未討論日本訓令以前，不致有何進展，衆料日本雖對於起草委員會所擬草案之某部份，反對頗力，但不完全封閉調解手續之門，而中國代表發言人之宣言，亦未可視爲中國之最後一語，現悉中國發言人之言論，較最初傳佈於外者尤爲堅決，其最後一句曰，「必不可少者，日本必須放棄所謂「滿洲國」，而後吾人始可有任何調解」，現距耶誕節爲日無多，而要人之參加此談判者又復甚衆，故衆料全部事件將於星期二日展至一月中旬再議，或無須國聯大會或十九特委會之閉幕會議也，此間人士覺此種性質之休會，可予雙方以熟思考慮之時間，「他日談判復作時，「工作容可更迅速進行」，亦意中事也，西班牙代表瑪達利加定星期日返國，現有一種謠言，謂西班牙政府不贊成其在此所表示堅強不變之態度，擬暫以蘇魯太爲十九特委會之西班牙代表，以便改採較有伸縮性之態度，聞瑪達利加至少非至一月一日後，不能返日內瓦，觀此則謠言似不盡無稽，國聯大會兼十九特委會主席希孟自返國後，以迦頓代理主席，今迦頓已被任爲比國新內閣之社會部長，故今晚起程返比京，而現又被任爲比外長之希孟，將於星期三日抵日內瓦，如國聯大會屆時開會，則主席將仍爲希孟，但此種佈置或有變更，因耶誕節前，能否舉行國聯大會之會議，今尚在未定之天也，（十七日路透電）

〔日內瓦〕中國代表團已宣稱不能接受十九國委員會所草決議案，而日本亦有請求修正之計畫，故今日此間已有數方面信委員會非至明年一月間，恐不克完成其工作，今日中國代表團發言人聲稱，非俟日本退出滿洲，不能妥協，又聞松岡洋右接閱決議案草案後，業已報告日政府，謂委員會或可接受修正提議，但此舉將使此案進行益見濡延云（十七日國民電）

〔東京〕外相內田昨日午後三時十五分入覲日皇，奏報國聯十九特委員會所通過之決議草案，並政府致日內瓦日代表團關於該問題之訓令，聞日政府主張修正決議草案內日本所全不能接受之部分，十九特委會如不接受此項修正，則日代表團擬投票反對該決議案云，（十八日路透電）

日報界發表荒謬宣言
謂承認偽國遠東才能和平

〔東京〕今日東京朝日・東京日日・時事・讀賣・國民・報知・中外商業・大阪朝日・大阪每日・日本電報通信社・台灣日日・台灣新聞・台南新報等十三社，以日本言論界名義，宣佈反對五國會議之決議草案，謂欲期遠東時局安定，須先期滿洲政治之安定，滿洲政治之安定，一在承認偽國，承認偽國爲遠東和平之根本，凡反對偽國獨立之議決案，日本斷不能同意，以言論界之資格嚴重聲明（十八日華聯電）

三中全會主席團之決定事項
十九日開二次大會
非大會決議事件概不發表

〔南京〕三中全會主席團，十八日晨九時集會，到蔣中正・戴傳賢・于右任等，秘書長葉楚傖，決定事項，㊀十九日紀念週後，即開二次大會，下午續開大會，㊁非大會決議事件，概不發表，（十八日專電）

政治組昨繼續審查

〔南京〕三中全會定十九晨中央紀念週後舉行第二次大會，三中全會政治組十八日下午繼續開會，審查提案，（十八日專電）

提案昨午已告截止

〔南京〕三中全會提案，本午已經截止，明日即開大會，關於五院各部調動問題，當然不在會中討論，而在會外接洽，昨日會議及孫科調監察院長，于右任調立法院，並未決定，又鐵道改葉恭綽，亦未商妥，又交通朱家驊亦有蟬聯之勢，照今日形勢看來，院部無甚更動，會趁時補充敎育司法兩席而已，所有孫科部下人才，中央多有位置，各省市亦必另行分別借重，二二陳策已內定一職，張惠長亦將蔣約定，在航空署部忙，至馬超俊今晨經蔣函約談話甚懇，（十八日專電）

閻錫山主張少說話

〔南京〕中委楊愛源談，閻錫山對全會並無提案，以吾國過去期內，均爲多說話少做事，今當國難嚴重之際，須少說話多做事，方可救國，（十八日專電）

內政會議各案待核

〔南京〕內政會議閉幕後，內長黃紹雄將決議案內如整頓保衛團・統一水利・促進地方自治・修正縣組織法・等案，送三全會秘書處備大會審核，又黃向全會提改設各省省長案，併送全會核議，（十八日專電）

陳果夫之教育提案

〔南京〕陳果夫向三全會提改革敎育方案，正在教育組審查中，內容，一・教育之使命，分甲國人患弱，宜速教之使強，乙國人患貧，應速教之使富，丙國人道德日漸墮落，宜有以訓導糾正之，二・學制系統分六級，甲、家庭六年，乙、小學四年，丙、生活教育三年，丁、高級生活教育三年，戊、大學預科二年，己、大學四年至六年，三・各級教育之意義與其分佈，四・教育方案應改善之點，分一、先教工作而後教其識字讀書，二、教以讀書識字，同時教其做工，三、教其全知而後使行，五、教育上應有合理之互惠，（十八日專電）

各中委之閒情逸致

〔南京〕蔣因連日公務繁劇，於十八晨出席主席團會議後，下午赴湯山休息，定二十晨回城，至中央軍校出席擴大總理紀念週，有所訓話，林主席於十八上午十時赴中央體育場視察工程並赴靈谷寺譚故院長墓前徘徊甚久，旋至總理陵園休息片刻，始返官邸，（十八日專電）

〔南京〕蔣夫人宋美齡十八晚十時由京赴滬，蔣親到站送行，（十八日專電）

〔南京〕復旦社息，蔣委員長擬三全會閉幕後，偕夫人宋女士返原籍奉化掃墓，再來京轉贛，（十八日專電）

〔南京〕蔣委員長返京後，處理軍務，接見要人，商談國事，異常忙碌，十八日乘星期例假，於下午四時許，偕夫人及隨從等，驅車赴陵園散步，欣賞自然風景，傍晚回城，（十八日中央社電）

〔南京〕孫科於十八日晨主席團開會後，即偕張惠長等赴湯山沐浴，傍晚始歸，楊虎等則赴紫金山附近打獵，（十八日中央社電）

〔南京〕宋子文褚民誼王陸一等，於下午三時許，赴中央體育場與各蒙古王公舉行賽馬，（十八日中央社電）

蔣約川籍中委商談川局善後

〔南京〕蔣定十九召集川籍中委戴季陶・張羣・石青陽・暨四川各軍駐京代表傅常・謝天民・冷融等，商解決川事及善後辦法，以提交中政會討論，（十八日專電）

蔡培已經保釋

〔南京〕蔡培經憲兵司令部偵查，無甚嫌疑，依吳敬恒等之担保，昨夜釋放回寓，（十八日專電）

經驗通乃分之簡易試驗法
故特抄和平（有關簡易試驗法可靠）。不害胃，無腹痛，卜晚服之，次日可下。坐業少行動，或曾有硬物而便秘者，服「通乃分」甚佳。此片能化功力之便，無與倫比。且能調整便通。如因消化不良而便秘，又解毒。且能順便（惟須漸漸增服）。並能補血解毒劑。如因血虧，及神經衰弱而便秘，服之尤其相宜。
育道片 補血虧。又解毒。且能順便。而胸管血壓硬者，多血壓過高。法，衛生，宗
上海南市虹橋福康西藥店製 各埠大藥房均有代售 湖州彩鳳坊西柿林等均代售 總經理處上海北京路 大德西藥房 三百九十七號
便常秘結 不際因多坐，健康不佳。然濫服瀉藥亦多害，「通乃分」化合，保胃，利服爾。此製劑，消化肝，利便，不至有下痢之弊，凡肥胖人老年人，均可服之。如須說明書，及「通乃分」試驗法，函索即寄。上海福州路

味母之儀態

顏色潔白 粉質輕鬆
味感耐久 鹽分輕微
反應中性
各南貨號均有出售
天一味母廠出品
食品深入體內 選擇務須審愼

日甲車在南嶺開礮
向三寶營一帶轟擊
並以機槍掃射各村

〔北平〕救國軍方面洪前在錦州受日機壓迫，退至北鎮黑山一帶，日甲車昨晨在南嶺開砲，向三寶營一帶轟射，約五十餘砲，並以機槍掃射各村莊，因三寶營子一帶發現義軍，日乃藉口開砲挑釁，我駐守口北營子各軍，嚴陣以待，日軍因我未還擊，又開回南嶺，我軍在建平・凌源・均有軍隊增加，防綫鞏固，清河門十家子紅坨子義軍奮起抗日，聲浪極濃，（十八日專電）

〔北平〕日前南嶺日以砲擊我朝陽凌源等縣，均有佈置，湯表示，敵如來犯，決堅抗到底，特派尹鳳山來平，向張報告一切，尹十八晚由熱起程，明晚可抵平，（十八日專電）

〔北平〕朝陽來人談，抗日軍王蘊平部月初在錦縣潭家溝襲落日機兩架，駕駛員跌斃，飛機燃燒，日軍聞訊，派飛機四架擲彈轟炸，該軍用俄式連珠槍，在地上倒臥射擊，日機旋飛去，李賜如部黃團在朝陽寺獲日偵探二名，據供，日擬日內派兵攻阜新開魯，因錦朝路義軍密佈，不易進取，故改北進策略，（十八日專電）

日本增兵東北

〔北平〕馮占海部開赴熱邊後，仍有本部隊萬餘留守扶餘等地，繼續抗日，馮留守吉林部隊萬餘，因子彈缺乏，十五由張純甫率領進抵長嶺太平川一帶，繼續西進，以謀補充，駐新民大民屯日軍第二十七聯隊，近由民間挑選美女十七人，用中國婚娶儀式，強迫與之爲臨時夫妻，內中有二女不從，被日軍以刀剖腹慘殺，狀極慘，（十八日專電）

〔東京〕據日軍部消息，第六師之士兵熊本第十一旅團將卒，由松田旅長引導，昨夜由門司分乘兩船，今晨六時及八時前後抵釜山，受愛國青年團招待，在釜山休息半天，今日下午三時四時五時分三次乘軍用車開往東三省，熊本及鹿兒島兩旅均收預備兵補足（十八日華聯電）

榆關人心皇皇

〔山海關〕砲擊榆關事件發生後，日機又兩度飛榆偵察，近日來某國人更故意散佈流言，淆亂人心，榆關人民，十分恐懼，遷移之多，爲近年來所僅有，實際上近日來尚安靜無事，（十八日專電）

好一把日本刀
松岡母勗子爲國宣勞

▲遠東社十八日大阪電 最近大阪每日新聞會登松岡洋右在日內瓦奮鬥苦狀，謂松岡此次離國赴日內瓦時，其老母曾親贈日本刀一把，囑其盡力爲國奮鬥，謂倘如在國聯上外交失敗，則可將該刀自裁，以顯揚大和民族之精神云，自國聯大會後，日本外交已漸陷入僵局，松岡每次回歸旅寓時常現悔喪之象，屢開盒注視其母所贈之刀而嘆，因此一班隨員均憂慮松岡將有自殺之舉動云，

東北義軍急待切實援助
各部均遭敵逆兜擊 接濟不足頗感壓迫

〔天津〕榆關十八午電，吉林東北丁超・李杜等部，安東・鳳城・莊河・岫巖・海城・一帶鄧鐵梅・曹殿・李子榮・劉景文・顧兆福・等部，現被敵逆兜擊，萬分危急，遼西熱東賺偽幷死籓門，然敵如以重兵壓迫恐亦不易支持，倘不另籌切實援助指導辦法，前途殊堪憂慮，（十八日專電）

〔北平〕遼南義軍老北風部，分駐海城，台安・盤山・等處，近因接濟不足，子彈缺乏，日軍指揮偽軍進攻，該部頗感壓迫，（十八日專電）

〔北平〕遼寧救國軍司令耿繼周電三全會，請早收復失地，對民衆軍充分援助，（十八日專電）

〔北平〕東邊義軍王桂樹部十五晚率三千餘人攻撫戶營子，激戰至天明，日軍東退，我軍追擊，斃敵三十餘，十七晨郝樹文部率大刀隊千五百餘，步兵千餘，會同王桂樹部，會攻関山，當將該地佔領，日軍死傷二十餘，獲步槍二十餘支，大車十餘輛，檢查日兵屍體，十八人中有五人爲女子，（十八日專電）

加拉罕使華未必實現

〔北平〕顏惠慶使俄，平方電京表示同意，命令日內可發表 某外交家談，加拉罕任蘇聯人民外交副委長，責任繁重，使華說難實現，將另派相當人物充任，（十八日專電）

日偽磋訂通商條約
日外務省在準備中

〔東京〕政府將乘武藤大使捧呈國書之機會，締結日滿通商條約 外務省之條約通商亞細亞局現急於起草基於四種試案之案文，本年中外務案將正式決定，明春即由軍部大藏商工及農林拓務等之關係省聯合協商後，俾獲確定案，預定於二月上旬在長春開始正式交涉，據聞外務省案之內容如下云，一・日滿通商條約，係九月十五日日滿議定書所設定之權利義務關係，加以再確認，及詳記爲本義，二・日本對滿洲國所有之領事裁判權，原則以承認以五年期限撤廢，但滿洲國於此期內，招聘日本人官吏，以期改善裁判制度之改善，一・確認滿洲國之門戶開放與機會均等之原則，不設何項特定條項，其關於日滿間所交易之特殊之輸出入品，設互惠條約，確保相互之利益，一・滿洲國依大正，四年之中日條約，日本人於滿洲國領域之一部保有商租權者，同意於全地域獲得之，一・確認兩國之移住旅行營業及內地河水航路之自由，并交換領事，（十八日電通電）

吉田到津召日代辦會議

〔天津〕日方視察偽國全權大使吉田，十七來津，十八午召駐平日使館代辦矢野來津會議，定十九偕駐津日總領桑島搭長平丸經大連赴滬，（十八日專電）

〔北平〕日代辦矢野今晨赴津，再乘輪回國，（十八日專電）

張學良檢閱南苑砲兵

〔北平〕張學良昨午赴南苑檢閱砲兵第六旅，由旅長王和華陪同校閱，（十八日專電）

韓派員赴京報告魯省軍務
韓最近將赴平訪張

監視撤兵專員宋式善已返平

〔濟南〕韓派參謀長劉書香赴京，向中央報告本省軍務，請示一切，（十八日專電）

〔濟南〕敎廳長何思源赴京報告本省學潮解決經過，（十八日專電）

〔濟南〕民廳長李樹春由京出席內政會議後，今返濟，（十八日專電）

〔濟南〕韓告記者，沈司令鴻烈囑三路軍接烟台防，余仍請海軍維持，參謀部來電則令雙方協同維持，勿使空防，余決二十二或二十三赴平，此事須謁張，返濟後再研究，劉參謀長書香召赴京，參加軍事會議，（十八日專電）

〔北平〕韓復榘電張學良，謂定二十二偕沈鴻烈由濟來平晉謁，張復電歡迎，聞韓此來，因上次劉珍年事變，張居間調解，「特來平向張致謝，並報告此事糾紛經過詳情，韓或由平赴京一行，謁蔣報告膠東事件解決詳情，（十八日專電）

〔北平〕平軍分會派赴烟台監視劉珍年部隊撤離魯境之監視專員宋式善，今午抵平謁張，報告監視撤軍經過，鮑文樾由京謁蔣畢同車返平，（十八日專電）

〔南京〕鮑文樾在京謁蔣公畢，十八晨返平覆命，（十八日專電）

劉文輝部反攻

〔漢口〕成都電，鄧錫侯赴簡陽晤楊森，

劉蘆隱決就政會委員
陳濟棠…匯撥吳奇偉部協餉

〔香港〕某中委不贊成電詢中俄復交條文，已中止，劉蘆隱定二十日就政務會委員職，陳濟棠昨飭軍需處匯撥十月份協餉三萬與吳奇偉部，（十八日專電）

〔南京〕粵委關素人李綺庵等談，中日問題之外交方針，粵方與中央意見完全一致，政府與蘇俄宣告復交，爲應付國際情勢，互謀雙方利益，自屬當然需要之事，於中日問題並無若何影響，全會對抗日禦侮之提案，極爲重視，外交委員會正在審愼研究，期集中民族精神，取得壇坫上之勝利，（十八日專電）

〔南京〕關素人李綺庵等否認三全會後西南擴大組織說，並謂此係國家主義派從中挑撥，冀獲漁人之利云，（十八日專電）

中央國術館舉行國術表演
邀請三中全會全體委員參觀

〔南京〕中央國術館長張之江，於十八下午在該館競武場舉行國術表演，邀請三中全會全體委員參觀，致歡迎詞，林森・戴傳賢・蔡元培相繼訓詞畢，即表演拳術及各種武術，頗具精彩，（十八日專電）

修改滬法院協定在慎重商討中
石志泉之談話

〔南京〕司法行政部次長石志泉談，關於修改滬特區法院協定，關係重大，非僅司法與外交兩部之事，刻正與中央愼重商討中，是否延期，現尚未定，其研究修改工作，亦在繼續進行，（十八日專電）

濟南妖匪開釋
宋王氏滿口囈語 韓復榘連稱不敢

〔濟南〕韓復榘今晚八點，在省府辦公室提訊偽皇帝案，宋王氏供多似囈語，略謂幼嫁宋氏，生子三十三日而寡，被逐出後，乃偕北斗秋，遂得道，看破紅塵，知現世界要遭刦，要出新世界眞人，能挽回浩刦，並稱韓大老爺准我狀，我能保你坐皇帝，如不能，將我大卸八塊，韓大笑，連稱不敢，李樂川惟叩首求饒，歷一小時，韓以宋王氏係受刺激，神經失常，極堪憐憫，當諭李回家安分，並勸他人勿信邪教，宋王氏李樂川傅寶祺支華慶同時開釋，神牛神棒鑾駕等物沒收，（十八日專電）

世界書局 每日新書 十二月十九日
小學訓育法ABC 劉百川編 一冊五角 今日半價二角半
編者研究小學訓育問題及從事訓育實施，有數年之久，本其研究所得，編成本書。材料注重實際方法，文字力求簡明，並有事實的舉例。爲小學教師及師範生所必讀之書。
小學校長 朱有瓛編 一冊六角 今日半價三角
本書側重實施，材料豐富，完全根據現行教育法令及全國著名小學之報告編成，以便辦小學者實際應用，爲小學校長所必備。
半價一天 每人限購一部
外埠特此廣告剪下作爲半價憑證向上海及各省本局購買一律有效函購每種郵費二分半掛號加八分期限一月過期作廢

冬至汎皮鞋大減價 新價起碼八折 特備經濟皮鞋 每雙祇售六元七角半 又美觀：又耐用：
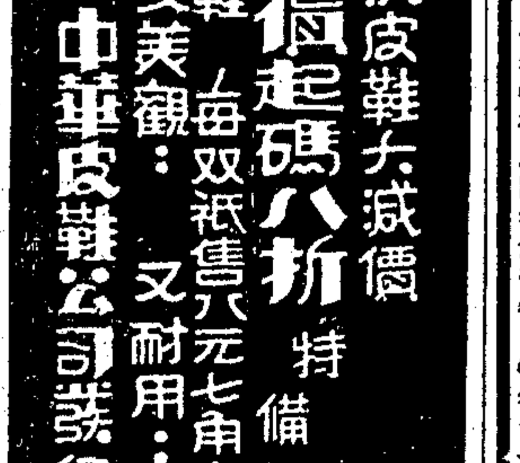
南京路拋球場 中華皮鞋公司發行

本報定報價目
中國境內每月洋一元三角五分每三個月洋三元八角五分每六個月洋七元五角全年洋十四元六角（日本朝鮮同）●新疆蒙古每月洋二元九角報費先惠郵票不收各國每月洋五元六角●香港澳門每月洋二元四角

本報廣告刊例
◉特等（甲）報名下以二十六字高爲一行共廿二行每日洋二十元（乙）報頭兩旁以四十字高爲一行共十五行每日每方十九元（丙）新聞欄中以四十字高爲一行三十行起碼每日每行九角
◉頭等（甲）報名旁上封面以四十字高爲一行共十五行起碼每日每行八十二字百廿五元（乙）自下封面起至電訊前廿行每日每版洋一元八角 每次以二行起
◉二等要聞每行每行廿字長每次至少四行每日每行大洋四角 分類每日每行大洋六角（乙）本埠增刊新聞欄每行四十字高每次以三行起碼每日每行大洋二角
◉三等（甲）本埠增刊分類廣告地位以廿字高每行每日大洋二角 一行每次以四行起碼

◀電報掛號六〇七八▶
本報設上海漢口路四號 自創始同治十一年西曆一八七二

申報月刊紀念特價只有13天了

英語週刊

新十二號出版

ENGLISH WEEKLY
New No. 12

◀本號要目▶

A Wonderful Painter and His Wonderful Picture
Over the Teacups: The College Atmosphere
Uses of the Articles
Self-dependence
Grandfather's Chair: The Government of New England
The Fisherman and His Wife
A Puzzle: The King and His Guards
How England Is Governed: Questions and Answers on the Legal Position of the Citizen
The Bee
The Harbor of Amoy
Weekly News

每冊零售五分
全年五十冊 連郵二元五角
半年廿五冊 連郵一元三角

商務印書館發行

115

Principles of Economics VOL. II. Alfred Marshall

劉穆君譯

經濟名著叢書

馬歇爾經濟學原理下卷

定價二元二角

本書著者馬歇爾氏為近代經濟學大師，本書為氏之代表著作，其畢生精力，亦萃於此書。本書凡百萬言，生產，消費，價值，分配等基本理論，均作詳細而有系統的分析；對於實際問題，亦有討論。關於經濟史及經濟思想史更有簡明的論述。并附圖解及數學解釋，尤為可貴。譯者劉先生係由英文最新版原本，全文譯出，并參考他國文字譯本，註腳，及附錄均無節省。譯文力求信達，實為大學經濟學原理最良好之教本及參考書。自本書上卷出版後，極受國內讀書界之歡迎，銷售甚盛，今本書下卷亦已趕印出書，以應國人之需要。

民國法規集刊

第二十六集

定價一元六角

本集係將最近中央各院部會。各省市頒布之法規與判決例等而成。內容益加豐富。全書共七七四頁，為最完備之總集。凡服務各機關及關心政治者所必備。

上海民智書局發行

國立武漢大學三大季刊 最新出版要目

社會科學季刊 第三卷第一號

國際法與國內法 …… 周鯁生
十八世紀後半歐洲之社會思想 …… 浦薛鳳
德國新憲法上的總統問題 …… 杜光塤
貨幣制度 …… 楊端六
中國幣制下之法治 …… 梅汝璈
國聯調查團報告書 …… 周鯁生
新刊介紹與批評

文哲季刊 第二卷第二號

康德論本體 …… 黃子通
墨辨軌範 …… 朱東潤
述錢牧齋之文學批評 …… 張長弓
莎學十八世紀的英國文學與中國 …… 方　重
金文厤朔疏證續補 …… 吳其昌
古聲紐同紐之字義多相近說 …… 劉　賾
說文借字……說 …… 潘重規
讀管札記 …… 郭
書評 …… 遺稿

理科季刊 第二卷第二期

微分的嚴密底直觀意義 …… 湯璪眞
論三數之立方和之有理解答 …… 程　綸
畢達哥拉斯定理 …… 曾公度
數學史年表 …… 曾公度
法拉第與近世電氣工業 …… 査至純
植物生理學史略 …… 張　珽
雲南之西及西北部採鳥記 …… 任國榮
書評：高等平面曲線論之重要書籍 …… 曾昭安

定價 每期大洋五角定閱全年大洋二元（郵費在內。郵票代價，十足收用。）

總發行所 武昌國立武漢大學出版部

代售處提要：（北平）北大出版部，景山，北新，世界，（天津）大公報代辦部，天津書局，（上海）作者，生活，華通，開明，北新，民智，（南京）鍾山，正中，中央，南京，（武漢）商務，開明，文華，江漢，（廣州）中大出版部，世界，及其他各大學售書處各大書店

無線電雜誌

QST

無線電界唯一刊物　無線電學術界新貢獻

一卷三期出版　徵求定戶

要目

中央大電台詳情 …… 方子衛
電台的改造 …… 金志榮
代表B電網原理 …… 姚守一
短波收音機 …… 陸振邦
歐美眞空管 …… 姚藻孚
Dx Combination …… 王名言
廣播電台調查表 …… 朱一舜
無線電收音影機 …… 孫霞
放射用眞空管 …… 孫克銘
無線電譯名 …… 周民守

凡在本年底以前向本社定閱全年者得享受下列四大便利：可由第一期補起以免補購之煩；每期均在公告出版前寄到先睹為快；持定單採購本社出版無線電書籍照價九折優待；照定價二元五角郵費不加（國內為限）另售二角五分

杭州城站抱經堂書局贈送第八期舊書目錄

本埠代售處：波及美代理處，鹽業，天津大公報外埠代售處，厦門世界書店，杭州國貨處，重慶巧苗，松江三和書局，店汕頭，公司，山西代表處，成都快報社等各大書局

本堂此次書目最為詳備，如蒙函索，即當附上郵票，空函不覆，否則恕不應命。

顯考莊思緘府君訃告

孤子莊蘩芸、蕭慈、惠、忠、懋、竹、和、孫女泣血稽顙

顯考思緘府君痛於民國二十一年國曆十二月十五日丑時壽終正寢，距生於同治五年十一月十七日丑時，享壽六十七歲。不孝等侍奉在側，親視含殮，遵禮成服，隨即於本年國曆十二月十八日安葬於武進公墓，並擇於二十二日在本宅開弔，此奉。

寓居常州玉渡橋莊家場二知堂本宅

乙A6861

鴻年鑒

自汝出外後，家中親友無不擔憂，之至汝母因急而病，余亦來申一切困難之事，均可解決，望見報後速至青莊面談，或通信至各親朋處接洽，亦可，幸勿徘徊，自入迷途。父彝字

袁履登敬告諸親友惠鑒

謹啟者：履登本於二時之會……元之際……

袁威臣向曹惕寅「契敬」君道歉

段者日前報載在法院……非是已挽親友懇求曹君道歉　袁

懸賞緝拿徐乃昌

杭州交通銀行啓

律師徐炳成代表崔迪珊君聲明與葉阿巧脫離同居關係啓事

緣崔迪珊與葉阿巧同居以來，意見不合，雙方協議，脫離，立有契約，載明自離異之後，男婚女嫁，各聽自由，兩不干涉，特此代表崔迪珊君登報聲明。如上。事務所成都路三多里，電話三三五九四

張耀曾律師受任新江天輪船業務主任張豫謙君常年法律顧問通告

本律師現受新江天輪船業務主任張豫謙君聘為常年法律顧問，嗣後如有侵害張君一切法益者，當依法保障之，特此通告。事務所白克路大通里六號，電話三二七二號

公正法律事務所成立通告

本事務所於即日起開始辦公，聘請郭正副主任，並附設平民法律顧問，本事務所一切非訟事件，見於本事務所，凡有冤抑……告，律師祝宗敬，周永定，彭啓發，會計師劉斌

本事務所設在寶山路五福里四號

電話四八三五八號　乙A6740

田龍律師受任葉子嘉君常年法律顧問

事務所江西路一四一號三樓　電話一八五四六號

田龍律師受任上海市棉花販運業同業公會常年法律顧問公告

事務所江西路一四一號三樓　電話一八五四六號

田龍律師受任丁玉記號主丁玉田君常年法律顧問通告

本律師受任上開當事人常年法律顧問，嗣後如有侵害其一切法益者，本律師當依法保障之，特此通告。事務所江西路一四一號三樓，電話一八五四六號

田龍律師受任中華婦女節制協會附設上海女子公寓常年法律顧問通告

本律師茲受任上開當事人常年法律顧問，嗣後如有侵害當事人之一切法益者，本律師當依法保障之，特此佈告。事務所江西路一四一號三樓，電話一八五四六號

田龍律師受任森昌水木作主人陸根林君常年法律顧問通告

事務所江西路一四一號三樓　電話一八五四六號

公明法律事務所

盧峻、方積蕃、王顯湘律師代表華德烟草公司股東傅方元

駁覆施卓人大律師代表華德烟草公司經理傅方侯聲明有權合法清理并再告各債權債務人啓事之聲明

據上開當事人稱，前委托貴律師代表華德烟草公司，清理在案，茲閱報載施卓人律師反對施卓人律師代表華德烟草公司……一則，荒謬絕倫，查鄙人為本公司股東，不但無據，且外界咸知，該傅方侯聲明有權合法清理啓事……

馮樹華、吳賓地律師受任林灤慶律師任斌社票房常年法律顧問通告

本律師受任斌社票房常年法律顧問，嗣後如有侵害其名譽信用及其他一切法益者，本律師當依法保障之，特此通告。

馮律師事務所 梅白克路祥康里 電話三五五四九號
吳律師事務所 法租界天主堂街 電話八五五三二號
林律師事務所 英租界北京路 電話一〇九一四號

席裕昌律師代表閘北川公路祥經里經租帳房通告舊屋前房客啓事

茲據川公路祥經里經租帳房聲稱，本年二月一八事變，該里下開各房客均遷移他處，尚欠房租，迄今未交，本律師事務所……限期一星期內來所……逾期不理，當依法訴追，等語。前來，合亟代表登報通告如右，計開欠租各戶川公路一三〇號，一四〇號，祥經里二號，四號，十號，十三號，十六號，十八號，十九號，二十四號，二十五號

事務所南京路保安坊女子銀行二樓　電話一四九四四號

羅家衡律師受任悅賓樓股東王少莊常年法律顧問並代表緊急啓事

據當事人王少莊來稱，悅賓樓係鄙人與其父子秀之，並朱湘泉，王秀廷於本年八月間去世，少莊弟弟等之聘任，所有悅賓樓一切事宜……明以免誤會……特代登報聲明如右。

事務所北京路六十四號五樓　電話一八九四六號

俞從道律師代表有豐紗號警告祥裕公內恒順申莊

據上開當事人來稱，九月間訂定購十件棉紗，迄今延不履行，……再不履行，特此代表警告如上。

事務所寧波路四十七號　電話一〇六五九　乙A6758

蔡曉白、黃德華律師代表順昌泰煤號宣告清理

茲據順昌泰煤號函稱，以營業不振，無法維持，請代登報通告，……來本事務所依法登記，以憑核算，各債務人亦希於上開期限內將所欠債款如數交付，取得收據，倘有逾期不理，當即依法訴追，特此通告。

事務所南京路……電話一九五三九號　乙A6749

薛麗生律師受任凌錫增君常年法律顧問通告

本律師茲受任凌錫增君為常年法律顧問，嗣後如有侵害凌君一切法益者，本律師當依法保障之，特此通告。

事務所城內方浜路木橋街源里五號　電話南市一千五百廿五號

彭解律師為清理拍賣靜安寺路慕爾鳴路口洋房內珍品傢俬啓事

茲為當事人清理拍賣上開住宅內珍藏器皿，計有古玩瓷器，翡翠，鋼器，玉器，水晶，瑪瑙，各種上等古玩，以及紅木，柚木，洋式木器傢俱，準定本年十二月二十日，二十一日，由利和拍賣行經手在該宅公開拍賣，不限價，自十八日起，可看貨，歡迎各界光臨。

伍澄宇律師受任聯華毛織廠常年法律顧問通告

現本律師受聯華毛織廠當事人常年法律顧問，嗣後凡關於該廠名譽財產及其他一切法益，如有加以侵害者，本律師對於當事人應依法盡保障之責，此佈

總事務所上海老靶子路口北四川路一三四號　電話四三五二〇號

陳鑾清會計師代表黃定記標賣重地產公告

茲據上開當事人委託，以英冊第一五六四號道契，計地二畝四分八厘三毫，坐落南京路，……凡有意標買者，請先至本事務所領取標紙，於本月二十八日下午二時當眾開標，標封於開標日上午十時截止收受，特此公告。中華民國二十一年十二月十七日

事務所香港路四號二樓一〇八號　電話一九三九

江蘇上海地方法院布告第六三四號

為布告事，本院執行朱炳生與……等債務涉訟一案，……查封……坐落上海……田地……中華民國二十一年十二月十五日　院長沈家彝

江蘇上海地方法院布告第六一三三號

為布告事，本院執行強兆根與何志良借款涉訟一案，……坐落……何姓地……特此布告。中華民國二十一年十二月十五日　院長沈家彝

江蘇上海地方法院布告第六二四號

為布告事，本院執行徐長發與曹順發欠款涉訟一案……特此布告。中華民國二十一年十二月十五日　院長沈家彝

江蘇上海地方法院布告第六零一號

為布告事，本院執行……與朱姓……特此布告。中華民國二十一年十二月十五日　院長沈家彝

招商局船期廣告

江順　快輪准於十二月十九日星期一晚開往漢口沿途各埠均靠
海晏　快輪准於十二月二十日星期二晚直放溫州
新銘　快輪准於十二月念一日星期三上午十時開往威海衛烟台天津
源安　快輪准於十二月二十二日星期四上午五時開往厦門廣州

寧紹公司　甬興快輪準於十二月十九日（即星期一）開往福州　船泊十四號碼頭　本輪啟

三北公司　長興快輪准於本月二十日禮拜二晚開往漢口沿途均靠　本輪賬房啟

浙江公司　德利快輪准定國曆廿二日（即禮拜四下午四點鐘）開往定海　海門　黃岩　船泊大達十號碼頭

渣華郵船公司
芝巴德號於本月念一號晨開往廈門香港小呂宋爪哇如蒙賜顧請駕四川路四十一號本公司接洽可也　電話一六二四七

津浦鐵路管理委員會廣告
逕啟者本路遵奉鐵道部令更改車站名稱兩處如下（一）新橋站（在曹老集與固鎮之間屬安徽鳳壁縣）改名新馬橋站（二）辛莊站（在白馬山與大槐樹支線間屬山東長清縣）改名槐蔭街站　上列兩站即於二十二年一月一日改稱特此廣告週知

中央航空學校飛行科第二期招生
教育部備案

十二月二十二日至二十四日在下列各地報名　南京太平巷航空署　北平北京大學　武昌鋼元局街航空修理廠　隨繳報名費一元畢業證書最近四寸半身軟地相片三張及依式填寫之保證書（考試）體格初試于各報名地點定期舉行學科攷試於一月二日至三日在南京北平武昌三處舉行科目爲黨義國文英文算學理化地理合格者由校通知來校參加體格複試及口試（待遇）入學後膳宿服裝書籍俱由校供給入伍生期六個月升入正科後每月津貼十元分初級飛行中級飛行專科飛行三期暫定一年半畢業

招生（名額）一百名（資格）高中畢業男性未婚年在十八歲以上二十二歲以下身長一六〇公分以上體重五十二公斤以上體格強健並無疾病視力聽力辨色力均完好者（報名及投考）函索簡章及投攷證請附郵票二分寄浙江杭州筧橋本校

上海民立中學校招生
教育局立案

本校定於國曆一月八日下午一時半起招考秋始高中一年級春始初中一二年級及補習科一二年級插班生有志來學者須先期報名隨繳報名費洋一元及最近二寸半身照片一張由本校給予投考證以憑屆時隨帶投考（印有投考須知可以索閱）報名以一月六日截止屆時校中　索章程附郵五分空函不復　校址上海大南門中華路　校長蘇穎傑

上海中興鐵工廠經理張志剛啟事
現本廠代浙江省樂清縣政府買行上海瑞典商瑞豐洋行（Holdostromwall）全權代表出售瑞典洋行之江風號輪一艘（原名瑞華）二百四馬力柴油引擎一部連小冷幫機一部業經雙方議訂合同并由瑞典國領事簽字證明已付定洋三千元過戶登記茲特再登申新二報三天倘與此輪別有糾葛者請於三天內直接向瑞豐洋行交涉過期無效特此聲明

財政部稅警總團長莫雄啟事
敬啟者本部前因淞滬作戰淮北勦匪傷亡過多故有募兵補充之舉外間不察竟傳爲擴大組織實屬誤會以致遠道親友或親來贊助或介紹賢才高誼深情至爲心感惟是職務有限且已各先有其人延攬有心位置無從勞往返抱歉何似茲特登報露布內容俾得共明眞相幸勿再勞玉趾徒費跋涉區區之誠尚希鑒諒此啟

國債基金管理委員會還本付息通告
查奧國賠款擔保二四庫券中籤債票還本暨全部到期利息均定於二十一年十二月二十日起由各地中央中國交通三銀行開始付款特此通告

上海四馬路　老言茂源酒菜館敬向各界道歉感謝啟事
敬啟者敝館於本年十月十一日下午四時十五分以上海電力公司補費不遂停供電力以致營業大受損失各界惠顧招待不週不勝道歉現經上海租界納稅華人會上海市商會紹興七縣同鄉會市民聯合會及第二十區市民分會紹酒公會等迭經交涉後由馬君碩李彩霞兩大律師主持公道竭誠援助電力公司從善如流已於十二月十七日上午十一時三十五分恢復原狀無任感謝此後當格外努力酒菜更求精美以答各界援助與惠顧之感情雅意特此登報以表謝忱而誌歉仄

四馬路中　老言茂源酒菜館　爲與美商上海電力公司一案謝馬君碩李彩霞大律師
敬啟者敝館被電力公司斷絕電流要求補繳電費交涉一案早爲社會各界所注目幸賴馬君碩李彩霞兩大律師以書面及口頭提起交涉據理力爭卒使一切誤會完全消釋得於本月十七日恢復電流重現燦爛同人深仰兩大律師法學精深經驗淵博當此法權尚未收回之際辦理華洋案件竟能如此神妙軼倫非特敝館之幸抑亦吾中華之光榮也同人感佩之餘特此登報鳴謝　馬李律師事務所南京路大陸商場四〇五號電話九四五六七號　甲A6119

時評

◉日本國力衰頹之黃金夢　晦

日本恃其武力蔑視國際信義毀壞國際公約自以爲聰明絕世既用「非常時期」之名愚弄其國民復借「武裝自衞」實行其對華侵略自以爲氣吞一世到處橫行也然而其國內情形則何如自去年十二月十三日第二次實行禁止金輸出以來日本國內所存現金逐月減少迄乎上月底僅有現金四億二千萬圓日金乃施行通貨膨脹政策之結果日本銀行所發行之紙幣幾增加一萬萬圓日金一般物價激劇增高（據日本銀行調查）批發物價指數

一九三二年一月爲一五九·五	四月爲一五四·一
一九三二年七月爲一四七·七	九月爲一六七·四
一九三二年十月爲一六九·一	十一月爲一七七·九

物價既已逐漸上漲市面應日趨繁榮在普通理論之推究似無疑義而日本當局亦正以此自豪以爲英美法德各國受世界經濟恐慌之影響皆未能自拔最多亦不過初見底止漸有轉機已耳日本則扶搖直上市面之繁榮指顧可期矣然而事實之昭示先就農業而論占全人口百分之五十一之農民其收入百分之六十五以至七十均在乎白米與蠶繭三四年來成績均不見佳一九三〇年之豐收成災一九三一年之欠收恐慌今年米穀價格亦未見好春蠶正值生絲跌落夏秋蠶繭收入雖得略展愁眉而其市價較之一九二九年之時則僅及二分之一農民負債既無法清償更何有餘力以培養土地增加不足償付元本之出產耶至於城市工人及因工資養活之人口數在一千六七百萬因物價高漲其所得之利益幾何其消費能力是否加高皆爲當前之主要問題其工人就職率與工資指數如次

	工作人員率	實收工資率
一九三二年上半期平均	七三·八	八八·〇
一九三二年七月	七四·五	八六·二
一九三二年八月	七四·七	八六·一

據上列簡單數字即知日本工人之就職者雖略增加而實收工資則反見低落加以物價上漲二者相形之下生活之困苦已可由此簡單之數字表之矣是故社會之不安人心之憂懼縱使攻城掠地亦何所補於其傾危之局更有甚者今年八月以至十一月底郵政儲金激劇減少達於一萬四千四百萬圓日金之巨迄乎本月僅十日之間即已減低一千六百餘萬設至年底恐將再行減少至一萬七八千萬圓日金矣因儲金之減少故其預定放款計劃乃至無法實行如不動產通融放款原擬一萬萬圓日金現僅能借出一千萬圓而新近請求借貸之北海道災害復興資金與肥料借貸等其數當在三萬萬日金以上如此巨額資金就日本目前金融情勢捨添發不免換紙幣而外何從應付

以實情而論如再行通貨膨脹增發一兩萬萬紙幣尚屬可能然現金準備過於薄弱對外匯兌將更低落輸出固有莫大便利對產業界刺激將收良好效果惟輸入方面無論爲美棉爲印棉皆將感受極重大之打擊也德意志之覆轍可鑑財政的破敗堪虞

況日本國庫空虛侵略不已經濟既乏來路市場又復稀小軍費之急有如星火人民之窮殆似枯魚是以在經濟走頭無路之中乃有尋「金」若狂之舉有人謂台灣山中富有藏金於是日本政府以至實業界均專派人員前往闢查輾轉一年迄無所發現近者復又生奇想思撈取海底某俄艦沉沒時所載之「黃金」且已組織尋金公司欲發此一筆橫財對黑龍江之金礦與夫北海道某處之探尋尤著狂熱日本自謂爲世界之強者乃欲僥倖發財以度其當前之財政難關借補其侵略費用縱使黃金如鐵亦豈能填滿饞口盡殺我中國人民以彈丸補平我土地耶

須知華人固未甘心作人奴隸自救之志未嘗或忘百年爭鬥今方開始殊死之戰尙在將來而日人已提襟見肘遍覓「黃金」以濟其危吾人能不努力奮發以打破此黷武惡魔之黃金夢

徐源泉赴岳口　轉往宜沙巡視

［漢口］徐源泉十八日赴岳口、即赴宜沙巡視、軍部日內由武昌移沙、李延年十八亦乘輪赴宜、據談、所部一旅抵宜昌接防、餘由旅長李向榮率領西上、（十八日專電）

［漢口］張迺蕨等十八出發新堤點驗蔣作均旅、即轉沔陽點驗張萬信師、（十八日專電）

晉垣宣佈戒嚴

［太原］晉成立戒嚴司令部、十七晚宣佈戒嚴、禁集會結社、檢查新聞、十八晨中山公園舉行一二八慘案週年紀念大會、同時分二派、會場對搭講演台兩座、當局恐發生衝突、勸行彈壓驅散、（十八日專電）

匪區視察團中止視察鄂東

［漢口］平京滬匪區視察團中止赴鄂東視察、平團員一部十八日返平、餘十九北上、京滬團員定十九全體東下、（十八日專電）

十八軍勵行兵工築路

［南昌］十八軍厲行兵工築路、吉安至吉水·泰和·安福·峽江·各路完成後、永八路十日通車、吉至永新蓮花各路將完成、永寧蓮花即可收復、永豐至樂安各路陳誠令周羅各師加緊修築、公路處以贛浙綫餘貴弋各段匪熾、改至信河南岸加緊修築、贛閩支路臨安段定元旦通車、（十八日專電）

［南昌］公安局登記流省難民九百、送各校工讀、（十八日專電）

贛閩邊匪密圖聯絡頑抗　國軍準備大規模圍勦

［南昌］南城電、吳奇偉·周至柔·備向杉關進、僞五軍團仍踞康都、僞一三軍團仍在黎川、僞十軍在三了橋、圖聯閩西北贛東南各匪、跨贛閩邊頑抗、三全會後、蔣將來贛指揮贛浙閩粵作大規模圍勦、（十八日專電）

蔡廷鍇更委綏署參秘兩長　蔣光鼐宴閩舊省委

［福州］蔡廷鍇昨委林鴻飛任綏署秘書長、並准參謀長鄧世增辭職、以趙一肩接充、參謀經理·交通·各處長、亦將更動、人選已內定、樊宗遲任省公路局長、昨已就職、市工務局撤併、建廳令已發表、省金庫亦經財廳裁撤、（十八日專電）

［福州］新省委鄭貞文·高登艇·今午抵省、明早補行宣誓就職、並接收教廳、李濟泉連電辭職、有可邀准訊、蔣今晚宴各舊省委、各舊委行止未定、省委會議仍定禮拜二五舉行、（十八日專電）

劉珍年部兩團開抵閩邊

［福州］劉珍年部趙振起旅兩團昨亦開抵福寧邊境、（十八日專電）

思明法院被燬　高一分院亦全燒

［廈門］思明法院十八下午四時發火、延燒至夜九時未全熄、思明法院及高一分院全燬、監獄在縣府、未波及、（十八日專電）

康藏班學生謁班禪

［南京］十八晨中央軍校康藏班全體學生、赴陵園參謁班禪、班各贈以哈達一方、並致訓勉、（十八日專電）

蔣今日召集軍政各校學生訓話

［南京］蔣手諭陸大軍校中政校軍需校步砲工兵三專校軍會幹部政治兩訓練班等九校、學員生七千餘人、十九日晨在軍校大禮堂舉行擴大紀念週、蔣屆時蒞會訓話、（十八日中央社電）

砲兵射擊場地主請求公平給價

［南京］砲兵射擊場圈用湯山民地兩萬餘畝、給價每畝四十元、該地業戶推代表芮漢昌等七人、到三中全會請願、理由、請根據軍政部征地成案、（二）縱不從優應公平給價、（三）土地價值、全會主席團以人民既苦遷徙、給價應當公平、允轉軍事委員會查案持平辦理、（十八日專電）

京社會局檢查全市度量衡制

［南京］市社會局以新制度量衡實行後、各商店對貨物之原售價值、多未比照折算、希圖取得額外贏利、致用戶無形吃虧、殊屬藐視法令、業令度量衡檢定所舉行全市總檢查、並訂處罰辦法、（十八日專電）

陳紹寬談建設潛艇

［南京］陳紹寬談、監委高友唐並非漢籍、本人已證明其非漢人、故其彈劾案不能成立、又云、孫科所提集中國力挽救危亡一案、全章第六項謂海軍以能供國難上的防禦目的、注力於潛水艇之建造、不適於國防之軍艇、應停止建造、或酌量改爲商船之意見、所提建設潛水艇供國防防禦、確甚需要、本人深表同情、惟國防軍艦構造與商船完全兩異、不宜改爲商用、並謂我國值此財政支絀之時、建設潛水艇、需款鉅大、頗非易事、我國江海遼闊、如用潛水艇、必在二百艘以上、每艘照九百噸建造、需費一千萬元左右、二百艘造費共需三十萬萬元、（十八日專電）

蘇俄研究社成立會

［南京］十八日蘇俄研究社假華僑招待所開成立大會、到陳立夫·張冲·康澤等六十餘人、張冲主席、陳立夫演說該社成立之意義、旋選舉職員、選出陳立夫·張冲·康澤·等十五人爲幹事、賀衷寒·鄧文儀等五人爲監事、（十八日專電）

鐵部向英訂購機車

［南京］鐵部以津浦路在英訂購麥克豆式貨運機車八輛、仍不敷用、又訂購太平洋式機車八輛、作行駛特快車之用、（十八日專電）

旅美華僑迭遭虐待

［南京］僑委會息、旅美華僑近迭發生被虐待情事、紐約華僑總會電告云、本埠稅員搜查華商、被捕者不下數百人、欠罰者亦有數十名、現尙嚴搜不已、華埠一片荒涼有如兵燹、倘仍交涉無效、吾僑不堪設想、請轉國府外部、再厲行交涉、（十八日專電）

法使英代辦均將北返

［南京］法使韋禮敦、英代表應格蘭、以國聯大會已畢、無在京傳達消息必要、定日內返平、慶祝聖誕、元旦後再來京、（十八日專電）

司法部建設外役監

［南京］司法行政部在寧夏湛恩渠建築外役監、移犯墾殖、並於包頭籌設千人以上之監獄一所、俾內地監犯之移送西北者、先在該監羈禁、以資考驗、再就當地所有原料、經營作業、統計需款約四十六萬元、擬分三期進行、現正籌措第一期經費、一俟有著、即派員籌備、（十八日專電）

莫德惠有將調回說

［南京］外息、中蘇會議代表莫德惠、前因患病赴歐休養數月、十三電擬回莫斯科、聞政府以莫氏去年赴俄、不甚得力、擬即調回、（十八日專電）

中央令各省市查扣僞國宣傳報紙

［南京］中央令各省市縣查禁僞國宣傳報紙、得隨時扣查以杜流傳、（十八日專電）

中央機器廠將興築

［南京］中央機器廠借英庚款購訂機器手續、經實財兩部與英庚款董事會商妥、明年一月即派專員赴英購訂、至該廠建築廠房經費、約三十餘萬、亦已籌有的款、不久即可開始興工、築草鞋峽廠基、（十八日專電）

全國商聯會請速制定印花稅法

［南京］全國商聯會電府院、請速制定印花稅法、並通令全國印稅局、在稅法未制定前、不得任意苛罰、（十八日專電）

蘇浙皖京滬省市交通委會成立

［南京］蘇浙皖京滬五省市交通委員會已成立、全國經委會派趙祖康爲委員、蘇許卓成、浙曹壽昌、皖姚世濂、京余籍傳、滬譚伯英、並指定趙祖康爲常委、制定組織規程十二條、（十八日專電）

平綏路改制尙未定

［北平］平綏路改制問題、尙未解決、各委員亦無就職表示、（十八日專電）

沈克昨返順德原防

［北平］沈克前赴津謁于學忠、解釋其外傳包庇烟土情形畢、今午返順德原防、（十八日專電）

劉桂堂殘部已肅清

［北平］劉桂堂殘部千餘人留冀境內邱贊黃等處、經東北騎兵包圍繳械、完全肅清、（十八日專電）

津麪粉公司定購澳麥

［天津］壽豐永年福星三麪粉公司定購澳麥萬四千五百噸、值千四百萬元、明年二三月分批運津、（十八日專電）

津浦南下車到濟脫班

［濟南］津浦南下一次車、今早六點行抵南沙河、驟聞機車軸斷、阻碍交通、午刻始修好、北上二零二次車因此到濟脫班二小時、（十八日專電）

淮陰點心店已復業

［清江浦］駐軍因淮陰馬頭楊莊餅師十七日加入城廂餅師遊行、恐生意外、十八晨沿街布崗、維持秩序、同日各點心店亦以營業稅局讓步、即日復業、（十八日專電）

彭古接洽組閣

▲路透十七日巴黎電　彭古與務禮歐商榷後、現已正式依允組閣、新政府可得急進派與其他左黨諸黨之援助、但社會黨不在其列、蓋社會黨以爲彭古政見、在縮減軍費及鐵路與保險歸爲國有之事件上、尙不充分積極也、聞彭古允依從衆院所決定暫不償付債欵以待磋商之辦法、新政府希望與美政府立即開始談判、

▲哈瓦斯十八日巴黎電　彭古對於內閣閣員、擬多數與以保存、新閣主要閣員名單、已確定者如次、內務部長邵丹、陸軍部長達拉提耶、教育部長特孟齊、殖民部長沙河、農務部長甘義爾、勞工部長達李米歐、財政部長人選尙未決定、有謂彭古將請薛陸擔任、班樂衛將請其擔任航空、但班氏允否擔任、必視醫生之意見爲斷、

西班牙增加陸軍預算　引起全國人民反對

▲國民社十七日瑪德里電　今日西班牙陸軍部宣布明年軍備預算案、比較本年之三萬八千七百萬西幣、增加三千六百萬、因此全國之報紙已引起軒然巨波、各報大致均謂倘此預算案能在國會通過者、實應得叛國之罪、因政府對於減縮軍備、早已向人民宣示於前也、再則西班牙現已爲一反對戰爭及各項軍事行動之共和國、且與各鄰邦尤無足以釀成釁端之處、故軍縮之厲行、實無甚難處、且全國之人民現在呻吟於經濟重重壓迫之下、陸軍軍費每年已達四萬二千三百萬西幣、今若不顧人民公意、悍然再以重負加諸人民、失却人民之信任、實爲至愚之事云云

阿眞廷革命主謀放逐荒島

▲路透十七日阿眞廷京城電　現悉謀變者本擬於十二月三十日宣佈革命、但事未佈置就緒、而已被破獲、所有領袖與此亂謀有關者、現皆遭搜捕、前總統伊里古寶已被逐往某島、而前總統阿爾維則被拘於巡艦上待命出發、

英舊郵船售與日本　作爲運輸軍隊之用

發動機被人傾注硫酸不能開動

▲路透十八日倫敦電　郵船加洛尼亞號、被人傾注硫酸於該船發電機之重要部分、並將電綫割斷、現警察正從事偵查、該船則已開始修理、在耶誕節後仍可直赴日本、

▲哈瓦斯社十八日巴黎電　「每日郵報」大陸版登載消息、謂載重二萬噸之郵船「加洛尼亞號」、發生嚴重之搗亂行動、因此停舶英國瑙森伯蘭地方之白萊茲港、不能啓椗、關於此事、絕對保守秘密、但該報則謂有人以硫酸注入發動機之最重要部分、並將電綫割斷云、按「加洛尼亞號」最近出售於日本、原定十二月二十六日啓椗赴日、傳聞該船本應作爲運送軍隊之用、該船內有中日船員五十餘人服務云、

得申報年鑑二冊　勝購尋常參考書數十種

凡國民常識所需要者
凡普通人所應知悉者
凡一切活動之知識
申報年鑑中無所不有

內容大概　預約簡章　備載樣本中
如蒙函索樣本　請附郵票二分

申報年鑑社刊行　上海漢口路申報館

手足冰冷

▲手足冰冷。是血枯。應當吃百齡機補血。
▲手足冰冷。是陰虧。應當吃百齡機補陰。
▲手足冰冷。是腎虛。應當吃百齡機補腎。
倘使常吃百齡機。那末各部的虛損。就此補足。手也不僵了。足也不冷了。寫幾筆字。筆筆有力。走兩步路。步步生風。

大瓶二元小瓶一元各埠中法中西五洲濟華堂正威及各大藥房大商舖均有售 上海白克路二百五十號 九福公司發行

梅蘭芳與自來血

一封信
五洲大藥房鑒 敬啟者鄙人服務劇界垂十餘年研究藝術以發揚而光大之朝斯夕斯心力交瘁此次東歸小恙時攖就診名醫咸勸服 貴藥房人造自來血補氣血自服後精神日振體力增强心身俱泰足徵此藥確有補益之功不愧補品巨擘也爰綴數言以表謝忱 梅蘭芳上

大瓶二元 小瓶一元二角
五洲大藥房發行 上海及各埠

在此冬令請即以 培補身體

功效
開胃健脾 充實虧耗 補血强身 百補聖藥 男女可服
大瓶洋二元 小瓶洋一元二角
上海太和大藥房總發行
全國各埠分店及各大藥房均有出售

殘廢福音

閣下四肢不全乎抑患他種殘疾乎請臨敝院一叙君之困難保可得滿意解決也敝院修理各種科學機器取費特廉如承惠顧不勝歡迎
上海北蘇州路二百三十號 電話四〇二三九 畸形療治院

奧新 Ossin 維他命 雞蛋魚肝油

大瓶縮小之圖
滋補力最大 維他命最多
中國總經理 上海禮和洋行
各大藥房百貨公司均有分售

請用華英老牌藥牙粉

衛生部
可免牙患
上海華英藥房製

日軍閥積極備戰

全國二百萬青年 受嚴格軍事訓練
多磨川演習實戰 立川飛機隊助威

▲華聯社十八日東京電 日陸軍省以二百萬之在鄉軍人及一百萬之青年訓練所之軍事教練、尤以爲不足、今次又向教育部要求、對服務於公司商店及工廠之青年、亦要加以嚴格之軍事訓練、照日本法律所定、負有入青年訓練所受訓練義務之青年、全國有二百萬人、其中已入訓練所受訓練中之青年有百餘萬人、其他爲服務於社會未得其機會者、亦有百餘萬人、但教育部以經費及時間所限、未能應允、陸軍省則主張令各公司及工廠、以私資創設、每星期撥一定時間受軍事訓練、而由陸軍省派教官指導、而資本家因於工作及經費有關、未能確答、軍部所以急於練兵者、意在整頓陸軍兵員、比中俄兩國合起來之兵力更要多數所致、

▲華聯社東京訊 日軍部以青年訓練所中之學生一百多萬人爲第二國防軍、九一八以後訓練更加嚴格、十二月十一日在東京府多磨川操練、東軍一千一百多人由高橋中佐指揮、西軍一千一百三十人由野村少佐指揮、分駐兩岸、用重機槍及輕機槍演習白兵戰、空軍由立川派飛機兩架助戰、東京府香坂知事林第一師長及縣小官員、均到戰場觀戰、演習時間約六小時而散、

東省債務問題

巴黎日使署所傳

▲哈瓦斯十七日巴黎電 東三省舊日政府所負之債如何清理、已成問題、關於此事、頃日本使館已由東京接得消息、按以前東三省行政機關、因採買貨物及借入欵項、對本地人及外國人負債甚鉅、美英與法德荷蘭日本瑞典撓克及其他債權人、曾向「滿洲(僞)國」政府要求償還此項債欵、計其總額共達一千二百萬元以上、瀋陽所設之清理委員會、曾加以研究及調查、本年八月以後、又由(僞)國政府繼續進行、計負債總額中業已交貨者爲七一一〇·〇〇〇元、此欵將於一九三三年七月以前、以現欵償還百分之三十五、第二年再償還百分之二十、其餘百分之四十五、則以利息三釐之庫劵償還之、二十年後還本、其僅訂立合同與未交貨者、若截至一九三九年止仍不能交濟、則就每一事件、審查其所受之損失、而以同樣庫劵清算之、

日商大起恐慌

俄貨向我傾銷

▲華聯社十八日大阪電 大阪商人接到天津·青島·上海·香港·及廣東各地消息、謂各地華商自接到中俄復交消息後、對日貨態度完全兩樣、從前有許多奸商冒險密辦日貨、近日來對日貨甚冷淡、紛紛轉銷俄貨、此風氣甚堪憂慮、聞上海與海參崴間有開定期航路、此計畫如可成功、則日貨所受打擊非淺、因此對華貿易有關之日商連日開秘密會議研究對策、但因俄貨價賤無辦法云、

菲島獨立法案

美參院通過
十二年爲試驗期 先界以自治地位
料總統未必能批准

▲路透社十七日華盛頓電 美國參議院辯論菲列濱獨立問題、數日於玆、今日通過一修正案、准斐島於十二年內獨立、查日前有人提議十八年後准斐島獨立、後又有人建議改十八年爲八年、故今之修正案、乃折中辦法也、

▲國民社十七日華盛頓電 今日美參院以意外之迅速、由絕大多數通過哈偉士克丁菲島獨立法案、隨即移送兩院協商委員會、俾與衆院上屆通過之海爾法案協商調整後、再提出兩院採用、據原提案人哈偉士保證此案在耶誕休假前、可付兩院最後表決、參院今日通過之法案內、包含白爵蘧德修正案、規定准菲島於十二年後獨立、但菲島必須於兩年內召集憲法會議、制定憲法、此項憲法必須經美國會通過與美總統批准、自此案最後成立之日起、至美國准其實行獨立時止、中間時期將畀以自治領土地位、非人雖可有一較能自治之政府、但將不能與美國完全免稅貿易、亦不准再無限制移居檀香山與美國、至此案與海爾法案不同之點、最顯著者厥爲過渡時期之年限問題、海爾法案僅規定八年、但參院中多料此點亦易於妥協、他若諸總統與各國商訂保障菲島自由條約、及限制菲貨進口與菲工人移居入境等、兩案俱有規定、所異者不過微細節目而已、惟此案雖經兩院通過、逆料胡佛總統將予以否決、但信兩院仍有充分票數、足以撤銷胡佛之否決、蓋胡佛及史汀生等、皆信菲人在政治上、現尚缺乏充分訓練、不宜輕冒自治之危險、且認菲島非俟經濟可以獨立後、不宜脫離美國統治、但參院之通過此案、並非純從理想、其本意乃爲救濟美國農業、古巴糖業、與美國勞工、俾可減少菲島競爭起見、故目下共和民主兩黨俱有贊成獨立者、所以菲島獨立一旦成爲事實後、則促成之者、經濟衰落實爲一大原動力云、

比新內閣組成

總揆白勞克維 希孟仍長外交

▲哈瓦斯十七日比京電 新內閣業已組成、白勞克維爲總理、不兼管部、希孟爲外交部長、强森爲司法部長、德維兹爲國防部長、布雷爲內務部長、若斯巴爲財政部長、各部略有歸併、郵電部歸併內務部、衛生部則歸併社會預防部、

日議會召集期迫近

貴院決支持現閣

▲華聯社十八日東京電 日本第六十四屆議會行將於廿三日召集、上院態度漸明、大勢趨於支持齋藤內閣、其理由爲㈠無論何人當此危局、其對策亦不過如此、㈡國聯形勢依然混沌、不堪有大變動、㈢高橋之財政策、在目前之實情、係出於不得已、高橋財長亦在擬定補救辦法、試看其對策、上院因有此種空氣、政局或無甚變動、上院在國會議論要點、將集於㈠救農政策實施後之結果如何、㈡無限度在澎大中之財政、有補救辦法與否等、

相夫有道

日大學助教夫人 充當汽車夫
我國摩登女子能無愧煞

▲電通十八日京都電 京都街頭祇園島九通一帶、有富貴婦女開駛野雞汽車、頻頻呼客、頗惹人注目、其出身爲京紳談話之資料、旋據調查、知係京都帝大經濟學部助教授姚川虎三氏夫人律子、(三十二歲)律子夫人以夫君沒頭研究、不事生產、乃秘密練習取得車夫證書、日爲車夫以謀利、夜爲主婦以理家、實相夫偉成學業云、

服第威德補腎丸。即健康之起點

人身之血液周行不息、惟內有一種毒質名曰尿酸、毒非有健全之腎部吸收此種毒質使排泄之、必致引起背痛骨痛腰酸等病症、人人所不能免、第威德補腎丸專使腎部健强、以盡其清尿消毒之責任、功效卓著五十年來全球名醫莫不稱許、故君起服第威德補腎丸之日、即爲健康之起點

明證─服第威德補腎丸後二十四小時內、小便即變成淡藍色、此即藥力直達腎部之明證、盖第威德補腎丸即以此秫替遠藍及七種名貴藥料所製

第威德補腎丸

清尿補腎養顏延壽

各埠各大藥房均有出售

D-1

美通知債務國 準備繼續戰債談判

本年收支虧短十一萬萬

▲哈瓦斯十七日華盛頓電 美國政府已通知法國及他債務國政府、謂美國準備與各該國繼續磋商戰債問題、但不願各國聯合開會討論此事、至於戰債修改一層、美國亦不能預許其必能辦到云、

▲路透十七日華盛頓電 美政府撥四萬一千八百萬元爲公債償還準備金、故本財政年度不敷之數、將增至十一萬萬四千二百萬元、自七月一日起至十二月十五日止收入之所得稅、僅有二萬三千六百萬元、去年同期則有四萬零七百萬元、

德內閣之新猷

緊急令一部將撤銷

▲哈瓦斯十七日柏林電 施萊歇內閣將討論「維持內部秩序之命令」、本年六月及八月爲禁止政治混亂及恐怖行爲而頒布之各種命令、將悉予撤銷、惟其中條文有與時勢相合者、仍予保留、並另定一種保護共和之法律、將此項可以保留之條文、列入其內、此種法律至明年年底滿期、凡對聯邦總統·現行政制·軍隊·國旗·施攻擊者、均處以極嚴厲之刑罰、

東北問題與國聯 (五)

調查團之參加 中日代表之舌戰

日本對東亞任何部份之騷亂、不能閉眼不問、因日本帝國之精神、不能與騷亂並存、任何日本國民、應時時作精神物質上之準備、以恢復安定、即使乞靈於武力、亦所不惜、」荒木此文、即日本政策之精神及範圍也、至於其實施方法、吾人但觀一八九四─五年中日戰爭時期中之日本外相陸奧光宗記事中所載、即可知其大略、陸奧光宗在中日戰爭之地位、極爲重要、中日戰爭之起因、數十年來成爲一般輿論爭執之點、與陸奧記事出版後、羣疑始息、蓋日本之迫使中國不得不作戰之責任、至此乃無可遁飾、一八九四年六月間、日本大批陸海軍被遣赴鮮、由日本駐鮮公使大鳥圭介統領、是時朝鮮情形、漸告平靖、對華作戰計劃、有未能即行實現之勢、陸奧乃急電大島、謂斷然行動之時已至、可用任何藉口以開始積極行動、蓋日本政策之主要原則、如陸奧所言、爲「在軍事行動中、日本應以先下手爲强、惟同時仍應設法製造形勢、使一般觀察者、以爲日本之動手、乃出於被迫無奈也、」昔日之朝鮮如是、今日之東三省亦如是、日本之侵略行爲、必有原因、必有藉口、然無論此項原因藉口之能被全世界接受與否、日本非獲得侵略行爲之目標不可、調查團報告書七十七頁中稱、「日本在日內瓦提出保留後、即繼續依照其計劃處理東三省情事、」非其確證耶、關於中國人對日本經濟絕交一點、日本已數度抗爭、余僅願對報告書有味之陳述加以若干意見、經濟絕交者、不過爲一種自衛方法而已、經濟絕交僅爲一種對外來固定原因之反動、絕非中國所能約束、過去二十五年中、中國人對日貨之杯葛運動、計有九次、報告書一一五頁中言、「如將此種經濟絕交運動詳加研究、則知每一運動之發生與某項確定事實事件或事變有關、此類事件、概屬政治性質、且常爲中國所認爲與其實質之利益有礙或與其民族之威望有損、是以一九三一年之經濟絕交、係直接因同年六月間萬寶山事件及七月間韓人之屠殺、方始發生、而同年九月之瀋陽事件及一九三二年一月之上海事件、復使之變本加厲、」吾人於此應指出者、在韓華僑之慘被屠殺、自一九三一年七月三日起至十三日止、延綿至十日之久、屠殺場所凡七、均爲朝鮮之城鎮、屠殺結果、無辜華僑死一四七人、傷五四六人、失踪九一人、財產損失達日金四·〇〇〇·〇〇〇圓、出事時、日警旣未指使、亦未阻止、日軍對東亞大埠中國富庶中心之上海之攻擊、殺傷華人二萬四千人、毀滅財產十五萬萬元、而目下東三省中國生命之正在被殺害財產之正在被損毀者、更不可算計、夫上海固爲經濟絕交活動之中心、然上海中國人民、於熱閙東三省日軍不宣而戰之事實後、「再覩日軍於五月間撤退滬境後、立即趕赴東北、繼續殺戮工作、試問吾人尚能責其不應採取此種報復方法乎、當余於本年五月中旬、與調查團同在哈爾濱時、目睹由滬調哈之日軍第十四師團、列隊經過余所寓居之旅館外之大道、而砲火槍聲、復時入吾耳目、一日一夜、益不知殘殺吾多少無辜同胞、然竟無法可阻止此項悲劇、在此情况中、吾人豈不能想象中國他處人民中心之對於其同胞之慘酷運命之悲憤爲如何乎、中國人民之經濟絕交運動、即爲抵制是項日軍之暴行而開始而繼續者也、吾人於此種事實加以考慮、即知中國人民、無論個人團體之所以拒購日貨而參加抵制活動、俾獲得充分之效力、渠等深知其祖國軍備薄弱、軍器不充、故惟有採用此自衛制人之報復方法、藉以表示其對日本對華暴行之憤慨、蓋抵制日貨者、尤其商人、於採取此項方法時、自身不免亦受損失、此乃一種自身的犧牲、更絕無攫取日本人民所有之日貨之事、有時即因誤會、一待事實判明、亦即歸還原主、決無留難者也、在此中自然的民衆運動中、無論任何政府、當然不能完全取不聞不問態度、在人民之眼光中、政府爲保護人民安全、使不受外來侵略之主宰、是以中國政府一方面深覺中國所受之日本之暴行、一方面乃不得不表同情於此等經濟絕交之運動而容忍之、尤有進者、經濟絕交爲合法之自衛方策、政府決不能加以取締、同時民衆以日本對中國不宣而戰、憤慨至於極度、至政府有時乃不得不命令各地方當局、隨時開導民衆輿情之激昂、使其入於合法的軌道中、而對於保護日僑生命財產之安全、亦加三致意、迄自日本侵略東三省以來、中國國內極少發生對日僑暴動之事變者、即由於此、調查團報告書中、對於此點、固已有證實矣、有人以爲中國政府對於目下有組織之對日經濟絕交、如有正式指導、則似有引起責任問題之可能、關於此點、以中國政府觀察、實絕無責任之可言、吾人在日本此種殘暴預定軍事侵略行動之前、認爲任何形式之抵抗、均爲合理合法、吾人雖已依照盟約規定將本案提交國際以求和平解決、並靜俟其結果、然同時不能不就可能範圍設法制止日軍繼續的前進、以增甚形勢的嚴重、深恐任何情形、一經造成、即將以其爲旣成事實之故、而加以重視也、中國旣已堅持其和平容忍之政策不變、故對於抵抗上、亦採取此種和平方法、深信此種加於侵略國之壓力、並無殺人流血、故當然人道多多、否則如以武力對武力、結果殺人流血之事、決不可避免也、經濟絕交、對日本有不利影響、乃在意料之中、然較之日軍在東三省上海天津各處所殺害之數萬華人生命、所毀滅之數十萬萬華人財產、則相去天壤矣、在此種愛國憤慨中所激成之民衆運動中、有時或有二三激昂之徒、運用並不完全合乎嚴格的法律規定之方法、以求該運動之加倍有效者、然吾人一念及中國最富饒之東三省、爲日軍無理侵略而佔據、則此暴行爲、殆亦可認爲合理、試問任何其他國家、若承受同樣暴行、至於威脅其生存、則情形又當若何、故就目前狀況論、即使中國政府宣佈令日全中國之對日經濟絕交爲合法、亦不能謂爲全無理由也、然中國政府則尚不出此、即此可見其政策之溫和容忍矣、中國對日本實行經濟絕交、乃出於無可奈何、此點吾人最應注意、蓋經濟絕交、雖爲對日軍暴行之一種抵制方法、然對中國人民自身、亦有不少損害、中國酷愛和平、對國際爭端、尤時時以和平政策爲主、故對日本此次侵略、亦極望以公斷方法獲得解決、日本在軍備上、雖較中國爲强、然亦爲國際聯合會會員國、若能依照國聯盟約中規定之和平方法之一、向中國提出任何要求、此爲中國所最希冀者、然日本軍人、計不出此、自始即以武力爲政策、實行其預定之侵略計劃、故就中國政府觀、對日經濟絕交之精密的施行、乃爲必需者、且國聯之補救方法、旣需時日、此種抵制手腕、尤不可緩、過去十四個月之經歷、似已證實此項見地之不誤矣、日本政府非特未曾履行其在去年九月三十日及十二月十日之行政院決議案中所接受之義務、將日軍退入南滿鐵道區、反變本加厲、繼續活動、至今日而東三省各處、乃幾無一地不在日軍鐵蹄之下、而國際聯合會、在此長期內、亦尚未覓得一種有效方法、可以阻止日軍在政治上或軍事上對於當地情形嚴重性之增進、或迫使日軍履行諾言「退入鐵道區」、以符決議案之主張、吾人若不承認中國對日軍暴行運用經濟絕交以爲抵制、即是不承認和平合法之自衛方法、尤有進者、在現代世界經濟上、舉凡保護稅率、分配制及限制匯兌之運用、悉已被認爲合法、此等方法、猶被視爲合法之經濟侵略之自衛方策、則中國之經濟絕交、其性質旣極相類似、何獨不准其運用以爲抵制武力侵略之自衛方策乎、至中國對日實行經濟絕交、是否與對日友誼及條約義務有衝突、此項問題、更非今日所詢問、蓋欲決此問題、吾人必先詢在日本政府在朝鮮屠殺無數華僑在滿洲上海及其他各處使佔中國國土、殺害無數中國生命毀滅無數中國財產、種種暴行之下、中日邦交、是否尚可認爲友善、在日本有意破壞一切條約義務之下、中國是否猶應努力履行單方面之義務、後一問題、吾人若獲得答案、則前一問題、自可無庸提出矣、余深望上述各點、在考慮中國對日經濟絕交問題上、及對於此項運動之眞正意義上、多少有所闡明、中國國家思想、近年來雖極迅速發展、然實際並無排外意味、(未完)

鄂東增設禮山縣

總部規定辦法 蔣章驥任縣長

漢口通信、豫鄂皖三省勦匪總司令部、頃決於鄂東黃麻及經扶縣之間、增設禮山縣、以便利施政、業經委定蔣章驥爲該縣第一任縣長、剋以創設伊始、事務紛繁、特於十五日擬定辦法、令飭湖北省政府遵照、其辦法如次、㈠就地理關係言、該縣應歸湖北第四區行政督察專員管轄、㈡縣印在內政部未轉請頒發前、暫由本部刊發木質印信、以昭信守、即由該縣長來部祇領、仍將啟用日期、呈報備查、㈢經費除開辦費及初步調查費三千元、又第一個月經費與補助費共洋二千二百五十元、總共洋五千二百五十元、應由該縣長向本部經理處支領外、以後每月經費及補助費共洋二千二百五十元、應由該縣長造具預算、逕呈該管省政府飭發、㈣本部應派該縣劃界委員、即以該縣縣長兼充、惟該縣與經扶縣界略有參差、應以該縣略圖爲標準、與經扶縣縣長及各勘界委員、妥愼分劃報查、㈤該縣長到任後、所有組織步驟及應行建設事項、應詳細列表說明、分呈本部及該管省廳區長官查核、㈥其餘事項、悉照本部新頒收復匪區新設縣建置大綱辦理、(十二月十五日)

黃金壽醫師　專割包皮
過長割去包皮、對於衛生性能生育均有裨益
包皮過長障礙發育包藏污垢易致發炎并能引起手淫遺精早洩精神衰弱故須早割本醫師專割此症經驗豐富妥當可靠割下包皮積滿拾大瓶之多割時絕無痛苦割後不用住院立可回家照常工作
▲特治一切生殖器病花柳遺精早洩▼時間九至十一一至六時　愛多亞路房拾號藥廠內金壽醫院

天冷了。面部的保護格外要注意。還是女人們所需要的「面友」。搽後不必再搽粉。數搽之後、皮色白嫩、並且不怕風吹。可以去雀斑呢。
上海北京路九六號　百昌行　獨家經理
藥房商店被廠均售　大小瓶二種
面友
白皮色　除雀斑　嫩肌膚

大選以後的美國

號稱世界金融王、以金圓政策君臨世界的北美合衆國、雖然擁有世界四分之一的現金、却也無補於其實際的困難、不能超越乎當前的恐慌、胡佛總統在競選演說時、以爲恐慌已經到達極底、今後將逐漸好轉、并且美國市面衰落、不是美國自身之過、而是世界經濟所給予的影響、不錯、在美國是一般人相信他的說法、但凡到　美國注意過美國一般現勢的人就知道、美國普通人對政治趣味、非常淡漠、對胡佛羅斯福兩位、都無所謂積極的贊成和反對、不過對共和黨當政確實疲倦了、「要換一換新口味」再則胡佛氏所作的把戲、一爆動市面繁榮、又沒有作得好因而更不能維繫人心、所以共和黨的候選總統、不能不落選了、

羅斯福明年三月以後、就是白宮的主人、各處官衙、又另換一般新人物、以農民爲基礎、以三K黨爲活力的民主黨、復起執政、究竟何如、現在還不敢懸斷、而現任總統、雖不能十分堅持他所主張的政策、可是他却非常注意善後工作、特別是顧全銀行家的利益、留著好感、爲共和黨將來留餘地、雖然、胡佛總統到處宣傳、說「經濟恐慌」已漸次過去、舒的市面、就快要到來、不過他還是警戒不懈、例如富庶的紐約州、天天都在講求如何救濟窮乏、登但效力微小、并且連州政府的薪水也要發放不出、聯邦政府打算對於一切商品、（除了糧食以外）都要課以販賣稅、恐怕僅止加稅、還不能求得預算的平衡、所以還要更進一步減低聯邦官吏薪俸、據說要減削薪俸百分之十一、這地黃金的國家、在我們未到美國前的假想、現在他一般人民的困苦、較之彼岸的祖國、縱然好些、而物價享受高、突然由減薪而至於失業、這是何等的恐慌景象、

本年六月底、是財政年度終了的時期、綜計一年來因恐慌而借的欵、竟有三十三萬萬美金、一其中有財政部期票六萬萬一千五百六十萬美金、財部證券二萬七千二百五十萬美金、到本年九月滿期的證券、有七萬一千二百萬美金、因爲在市場上有各種條件足供利用、（例如遊資過多投資沒有地方）、所以政府發行公債、有非常的便利、所以發行利息、一厘二毫五的四萬萬美金證金之外、還發行五年期利息三厘二毫五的七萬五千萬美金期票「竟於短時期內勝募的數目、乃超過七倍「最近時間內到了期的短期借欵、其數目如下、

繳期時日	證類	金額	利率
一九三二年十月十五日	證券	三五二·四〇千美金	三·二五%
一九三二年十二月十五日	期票	六〇〇·三〇千美金	三·五
一九三三年三月十五日	證券	三八〇·七〇千美金	三·七五

這些短期借欵、要換成長期或中期、只要利息不在百分之三以下、都是很容易的事、公債雖然逐年增加、徵募公債雖然很容易、可是租稅收入減低、表明產業衰退、即使能夠增加公債、也不是什麽好現像、

民主黨的對東洋政策、特別是我們身居他國裏的中國人、尤其注意、民主黨裏面、確有一部分人主張和平、主張對日讓步、主張修正移民法案、撤廢對日本的差別待遇、大西洋艦隊歸回原隊、但還是主張「門戶開放」、并不放棄東方市場、對菲律濱獨立問題、在民主黨中、也有兩派不同的見解、一派是以爲卡丁提案八年後准許菲利濱獨立時間太長、應該在今後四十個月內就允許菲島獨立、一則是符合民主黨歷來的主張、二則借此取得英國的好感、拆散英日之間的聯盟關係、在表面上固然要擇出美國國旗之下、而不許海外屬領地自由獨立、是和美國素常所持的主義與理想相反、所以准許菲利濱獨立、勢在必行、在另一方面、則以爲美國議會、沒有允許菲島獨立的權限、因爲聯邦憲法、并不曾把這種權限給予國會、所以允許菲利濱獨立的權限、是在美國全體人民、如果議會要允許菲島獨立、除非先行修改憲法、否則議會是無權通過這一案件的、并且主張菲島獨立的一派、也并沒有主張放棄在菲島軍備的特設權「美國人雖多數厭戰、但對於商業和投資的利益、却不肯放鬆、

即以對歐洲戰債而論、在財政的損失上、在共和黨對金融資本家的信用上、是不能不強硬的索討、而在商業的利益、在工業製品對歐洲的銷路、如果強迫收回資金、則歐洲的市面、將越見衰頹、美國的經濟恐慌、更不容易恢復、縱然號稱運用資本能手的美國銀行家、也不能不希圖近利、大概還是堅決的討債、討回歐洲十二月十五到期的二萬七千餘萬美金的戰債、是否能夠討足、當然是問題、并且他也不管將來如何、現在總是要盡力的催討、就華盛頓的人看、總以爲是可以討得到的、（一九三二年十一月十八日於華盛頓）

西南籌築欽渝鐵路

由粵欽州經桂滇黔達重慶
全綫長千八百五十五英里
分五段興工預計六年完成

廣州通信、西南政務委員會日前議決發展西南交通、籌築粵桂滇黔川五省之欽渝鐵路、并分電各省政府各派員一人來粵、組織築路委員會、桂省日前已派定王遜志爲籌辦委員、粵政府近亦派定陳國權爲籌辦委員、至於黔省、日前經由王家烈派代表來粵接洽、旋因黔省政局突變、川戰又在相持中、川黔遂始終未派出籌辦員、至於該路建築計劃、最近已推定李仙根·李曉生·張任民·麥煥章等、負責審查、其計劃如下、

全路里數　查欽渝鐵路、由廣東欽州起、至廣西邊境止、在廣東界內、路綫佔三十五英里、經廣西界內、佔三百二十一英里、經貴州界內、有甲乙二綫、㈠甲綫佔二百一十四英里、㈡乙綫佔三百四十英里、在四川界內、至重慶爲止、亦有甲乙二綫、㈠甲綫佔二百六十七英里、㈡乙綫佔四百四十六英里、

建築經費　一、開辦測量費、包括器備費·購置儀器費·測量員役薪工、每英里約需大洋二千五百元、二、購置土地費、每英里約需大洋一千六百元、三、建築工程費、包括路基·橋涵洞·水溝·山洞等工料費、每英里約需大洋三萬二千元、四、鐵軌·枕木費、包括鐵軌及附件費·枕木費·轉運費·安設費、每英里約需大洋四萬八千元、五、房廠建築費、包括機車廠·機器廠·水櫃·車站員司住宅等費、每英里約需大洋一千五百元、六、購置車輛費、包括機關車·客貨車·守車等費、每英里約需大洋六千元、七、裝置電報電話費、每英里需大洋六百元、共計每英里約需工料費大洋九萬二千二百元、

分段建築　爲求平均負担及免除省界起見、擬每省建築五份之一、就甲線而論、欽渝路綫全長約二千英里、計分五段建築、茲將各段經過路線誌下、第一段廣東、由廣東欽縣起、經邕寧·隆官·思林·至奉議止、第二段廣西、由廣西之奉議起、至興義止、第三段雲南、由興義起、經雲南之羅平·曲靖·宣威·至可渡河止、第四段貴州、由可渡河起、經貴州之威寧·黑章·畢節·至四川之敘永止、第五段、由敘永起、經古宋納溪·隆昌·永川·至重慶止、

測量路綫　委任總工程師一名、正工程師二人、副工程師二人、技士技佐測量員若干人、組織測量隊兩隊、先由總工程師覆勘該省應築之路綫一週、然後由兩正工程師分隊分段詳細實測該綫、限一年內完竣、依該計劃預定、第一年完成測量路綫、第二年完成建築路基、第三第四年完成建築橋樑·鋪墊枕軌、第五年完成車站工廠、第六年通車、（十二月九日）

烟台一幕虛驚

劉軍獨立旅砲彈失愼
看守所囚犯乘機脫逃

濟南通信、劉珍年部連日由烟台登輪、分開閩浙、只餘獨立旅最後開拔、本月十五日晨、該旅第八團在西海場內存放之迫擊砲彈七百餘箱、因看守兵士一時失愼、將洋油燈碰倒、引着被帳、延燒砲彈、以致爆炸、聲震全市、市民不知眞相、大起恐慌、秩序頗爲混亂、幸公安隊保安隊沿街曉諭、人心始定、當肇事時、福山地方法院因距火場甚近、看守所內囚犯七十餘人、乘機脫逃、并將門崗槍枝奪去、現正由海軍及公安局分別嚴拿逃犯、烟台公安局長張奎文昨日有電致省政府報告一切、茲覓錄原電如下、「省政府主席韓鈞鑒、密、今日獨立旅第八團接濟堆存西海場內、有迫擊砲彈七百餘箱、五時五十分、該團住帳房內之看守兵、將洋油燈碰倒、引着被帳、延燒砲彈爆炸、人民不知何故、恐慌萬狀、職得悉、當率保安隊前往營救、但爆炸之時、秩序大亂、福山地方法院距火場甚近、看守所人犯乘此擁出七十餘名、將門崗槍切去一枝、現正督飭各分局隊、協同海軍、嚴密搜拿中、詳情續報、謹陳、職張奎文叩刪戌、（十六日）

粵省開闢黃埔港市

第一期收用地段已測竣
港口之外復闢行政市區

廣州通信、粵省籌闢黃埔商港、決已數載、後因闢港事宜移交廣東省治河委員會辦理、經兩年時間、已將第一期需用之地段一萬一千一百四十五華畝測竣、對下闢港市二十年計劃書及圖則已經擬具「送各機關審查、將來擬由政府用公平地價收回民地、先行設民地登記處、以資估價辦理、并擬先在黃埔魚珠圩築一黃埔公路及碼頭、三千尺貨倉六座、次則分區開闢街道、照現在進口水度、深約二十二英尺、平常五千噸以下輪船、可以航行無阻、此外開闢港市要點如次、㈠黃埔港市、乃概括黃埔港口及黃埔城市而言、黃埔港口爲黃埔港之商業區、黃埔市爲黃埔港之市區、統治上合爲一體、在城市區域內設行政機關、直轄於廣東省政府、港口定爲有稅港、俾得關稅充行政費、并藉關稅保障本省幼稚工業、㈡黃埔擁有深水灣、可以容納大洋船舶、決定闢爲頭等商港、㈢商港位置、擇在魚珠圩一帶、以便與廣州航綫聯接、㈣黃埔港區域、陸地一八二·二九零華畝、水面三六·四八六零華畝、共二一八·七七五零華畝、至黃埔港本部、包含魚珠·長洲·沙路·三地、連銅鼓沙·淤魚洲·大吉沙·龍船沙·洪聖沙·狗仔沙·北帝沙在內、計陸地面積六四·八六零華畝、水面一四·九六零華畝、共七九·八二零華畝、㈤黃埔港市分爲下列各區、港業區·港市政區·笨重工業區·輕便工業區·大小兩種商業區·甲乙丙三種住宅區·農林區·公園及游樂場·公共墳場、㈥各區地址擬定如下、行政區擇在中心點之沙南村以南、工業區擬設於兎壺崗之西、魚珠圩連石溪村以北、及石崗官溪村之間、以利水陸交通、商業區擬在雷峯山·新溪·文冲·文園·雙崗一帶迤南之地、位於將來廣汕鐵路之南、甲種住宅區、散在飛龍嶺·白旂嶺·狀元山·社壇崗·牛山·雙崗·後底山·螺崗環繞之地、乙種住宅區、在淤魚洲·大吉沙·龍船沙·洪聖沙·長洲五島、丙種住宅區、一在廣汕路綫以北、廣九鐵路以南、倉十以東、烏涌以西橫沙一帶、一在龍步村宦溪村附近、以上各區爲市區、港區則在黃埔公路以南、魚際砲台以東、烏涌口以西一段、黃埔深水灣船澳及內河船澳五部份、計外港泊船堤岸綫長一·五〇〇米突、內港泊船堤岸綫長三·〇〇〇米突、黃埔深水灣船澳堤岸綫長二·七六八米突、內河船澳泊船堤岸綫、長七·七七五米突、（十二月十二日）

閩省擬設兩普通市

福州與厦門

福州通信、閩省府近以福州厦門兩地、均爲東南沿海重要商埠、福州人口有三十三萬、地方稅收入、年約百餘萬元、厦門人口共二十一萬、（禾山鼓嶼兩區合併在內）地方稅收入、年亦三十餘萬元、核與市組織法所定、均有設立普通市之必要、現擬將福州公安局所轄之南台城內兩地爲中心、再依山脈河流形勢、東自魁岐鼓山脚起、沿東嶺湯嶺、直達北嶺、迤西繞白龍保福至大腹山、越閩江、由愧安角入西南港、沿烏龍江、至峽兜止、爲福州市區、面積計三百餘方里、將現在之閩侯縣析爲閩縣侯官兩縣、閩縣縣治移設於閩江下游（福州市南）馬江地方、侯官縣治移設於閩江上游（福州市西）白沙地方、厦門市亦以厦門公安局所轄區域及思明縣政府所轄之禾山鼓浪嶼兩地、合併爲厦門市區、即將思明縣撤廢、已擬具說帖、呈請行政院核准、聞將來市長人選、以何公敢陳培錕兩人呼聲最高、此外省府復擬於上下游重要各縣、如漳州·泉州·興化·延平·邵武·建甌·三都各縣、設立市政局、以辦理地方交通衛生公益等事、俾與十九路軍復興閩西匪區農村計劃、同時並進、以期都市與鄉村均臻繁榮、

松江

財局主任暫免監視

財政局挪用省教育專欵達六萬餘元之鉅、經該處科長楊子焌查實、呈奉鈕處長電飭沈縣長將卸任代理財政局第一股主任沈庚白嚴行監視、責令濟解、在未會清理以前、不得遠離等因、並奉財廳責令派主任辦理該局長交代、經沈縣長密飭警察隊長陳榮初派警監視、現悉該主任因辦理交代欵項、及一切結束事件紛多、被警監視、殊失自由、特邀德堂藥號店主作保、向縣政府陳明請免監視、俾得安心辦事、聞沈縣長已准如所請、令行警察隊長撤理、

清丈保管會議紀

縣政府日昨舉行清丈保管委員會第三次常會、出席沈庸·沈秉潮·蔡仲瑜·顧光儀等、主席沈縣長報告、本日收到財政局解到清丈費銀一千八百四十元、由會交農民銀行存儲、討論事項、㈠主席交議、奉省局抄發修正清丈費租稅章程第二條、由縣府遴選地方公正人士四人、呈請省局即改組、應如何辦理案、議決、依照改租章程、飭核聘、㈡主席交議、存儲銀行印鑑、應用何種圖記案、議決、用各常務委員私章、將式樣送交農民銀行、㈢主席交議、農民銀行存欵摺、應推定委員保管案、議決、公推蔡仲瑜保管、

蘇州

裕泰輪被擄肉票脫險

湖匪在東山黃楊灣刦械傷警、綁刦裕泰班輪、上海大綸綢緞莊經理席春霖、及天成綢緞局周應商、同被擄去各節、迭詳前報、現悉席周二肉票、已於十七日晚傍晚、由匪用小漁船送至茅圻港（在橫涇鄉附近距蘇州約四五十里）釋放登岸、現已返東山家中、此外尚有一漁人宋秀卿、於九月二十六日與子晉才、連船被匪擄去、晉才於本月四日釋出、秀卿則被迫搖船、先至渡村綁架、二男一女、旋以該三肉票窮困無錢、即行釋出、後即搶封裕泰輪船、現宋亦已被釋、據云封輪時匪船六艘、除彼代搖之船外、其餘五艘、均係在黃楊灣集合云、

沿太湖帮匪騷擾

前日（十七）沿太湖橫涇附近、發現大帮湖匪一百餘人、意圖搶刦沿湖各村莊、即經水公安第七隊裴隊長、率隊星夜追勦、一無所獲、距於十八日上午、南太湖蔣莊地方、劉匪三四十人、連刦周春山時惇鄉等二家、並綁去婦女周沈氏一口、向太湖逸去、劉水陸警隊、即日將警隊出發、大舉會剿、以期一鼓殲滅、

絲綢業代表請願減稅

吳縣紗緞綢織各業、有鑒於人造絲爲國貨中之原料必需品、現在政府對於人造絲進口稅率、値百抽百　適因國府行將修訂進口稅率、故推派代表施筠齊劉季卿張壽鵬等晉京、向實業財政各部請願、要求減輕人造絲進口稅率、當由實業部張司長允爲於修訂時、將請願意旨提出　各代表認爲滿意、業於昨日返蘇、

太倉

太倉晶報主筆被捕

市民王越陵仲蓀二人、被水上公安隊及縣公安局逮捕、解往蘇州勦匪總指揮部、其詳情已誌前報、距十五日夜、又施行戒嚴、將太倉晶報主筆沈星如逮捕解蘇、所犯何罪、亦未宣佈、全市民衆、益形恐慌、

無錫

水銀拌麪圖殺髮妻

北門外大橋下大昌元南北雜貨號主尤良宗、生性暴戾、時將髮妻黃素貞百般虐待、素貞忍無可忍、故狀訴縣法院、請求將尤拘案嚴辦、詎尤居心不良、屢思將妻謀死、但終無機計、最近即託人向黃素貞疏通、撤銷法院訟案、言明每月由尤津貼膳宿洋十五元、黃素貞允之、嗣住居四堡橋弄口萬昌小洋貨店內、夫妻和好如常、昨晨八時許、尤良宗見廚房下有隔夜麪一碗、遂頓生毒計、麪中暗置大批水銀、以備素貞吃下、及至吃完腹痛難忍、氏厲聲大呼、尤知事敗露、即奔至樓上、從樓窗逃逸、素貞無奈、遂報告該管公安局第五分局請究、一面並投光復門外後太平巷產婦科醫院救治、經該院醫生施用手術、始得轉危爲安、

圓通路大火被焚九家

邑中自入冬以來、雨雪稀少、是以氣候乾燥、火警之事、時有發生、昨日下午三時半、光復門內圓通路警亭附近、有胡鳳保開設之新容軒理髮店、忽不戒於火、延燒隔鄰鐵匠店、袁永興自由車行、美華西裝店、楊正大籐器店、其時風勢正大、風助火威、火燄越過新民路、波及恒記黃包車行、羅萬順圓桶作、俞姓大餅店、孫裕興籐器店後進等九家、各段救火會聞警、先後馳到灌、竭力灌救、始得撲滅、總計損失達一萬數千元、以美華西裝店損失最重、又今日（十八日）上午四時、西門外石舖頭陳大居子之妻王氏、因燒茶遺火、致肇火警、霎時間、延燒徐善昌等六七家草屋、當經西區一二三四所救火會到場灌救、始行撲滅、又第十五區七二圖石家宕周茂榮等六家、亦於昨夜失愼、損失數千元、

常州

空棺內查獲大批毒丸

武邑縣府警察隊長方琦、十七日據密報、某祠堂內私藏大批毒丸、即會同公安第一分局員警、至東下塘劉家祠堂內搜查、當在該祠第三進大廳上黑漆空棺內、查獲毒丸一大蔴袋及兩小袋、約有數十萬粒之多、方隊長當將各項毒品、呈解縣府核辦、

南通

剿緝江海沿岸散匪

通如海啟各縣沿江海一帶、最近時有散匪出沒、封貨架入、劫省縣水陸警團、奉令實行剿緝、呂四洋面殘餘海匪、亦由省保安海上游擊隊、出海剿辦、

毒品查緝分所成立

通邑設立毒品查緝分所、已委定劉顯魁爲分所長、（轄區爲南通·如皋·海門·啟東·泰興·靖分所、專緝紅白丸·高根·海洛因·嗎啡、關於鴉片、南通保由新遂公司承銷、惟限於貼印花特貨、私土仍須查緝、

蕭山

農民請願豁免畝捐

蕭山東鄉農民、因該縣決議徵收治江畝捐、曾經一再呈縣請收回成命、均未批准、査該鄉農民等、以年來受時局與災患影響、已在奄奄一息之中、本年雖稍豐稔、然受穀賤影響、亦仍喘喘不安、昨特開會集議、推派孫正康等十人爲請願團、赴省請願、非達取消目的不止、

工人搗毀公安派出所

蕭山西興公安分局派出所、於十四日被公路局工人包圍搗毀、聞係警察捉賭起釁、當時由該派出所電告縣政府、即派巡察大隊前往拘捕、昨由公路局將爲首搗毀之工人徐光耀等五人、送縣嚴辦、

寧波

航警包運烟土拒捕

新江天輪於昨日十六日晨抵埠時、有該輪航警鄭德正等五人、身懷手槍、代人包運烟土至某處、乃事機不密、被人發覺、立即報告江北岸公安第五分局、該局據報後、立派鄭巡官督率長警、密赴車站路馬欄橋各要隘嚴密偵查、並分飭崗警注意、至九時許、果有航警胡鑫庭、身藏烟土一大包、並由其他航警鄭正德等保護、行經瑪瑙路、爲第五分局派守之警士郭嘉生所見、即上前盤查、詎該航警等非但不服檢查、并出鐵尺亂擊、郭警知非所敵、一面抵禦、一面吹警笛、鄭巡官與警長等聞警、即趕上拘捕、而航警鄭德正、遂出手槍拒捕、經警勇抵抗、卒將航警鄭德正·李玉林·胡鑫庭·楊國棟·李家國等五人捕獲、又在胡鑫庭身畔搜出烟土一包、計重四十五兩、并獲八寸勃郎林手槍二枝、子彈十六粒、彈夾兩只、鐵尺一根、航警隊將該四枚、一併送局究辦、

兜安氏補肺聖藥
傷風咳嗽痰吐不出哮喘失音咳嗽聲啞痰中帶血等症不拘舊恙新患治以此藥必得奇效再者此係藥水味甘雖小孩亦喜服甚便於家用本公司另有止咳藥片功效相同特為便利旅行者隨身攜帶也
各埠藥房均有出售
上海江西路四八九兜安氏西藥公司啟

咳嗽福音
助肺呼吸膠
傷風感冒、咳嗽不止、夜深尤難安睡、服助肺呼吸膠、喉嚨潤咳止、而一就枕、即鼾然入夢矣、老年人患氣喘痰塞者尤宜購服。
化痰止咳　強健肺体
每瓶二元
五洲大藥房發行

必定靈牙痛藥
司徒博牙醫生發明◉衛生部中央衛生試驗所化驗證明◉任何牙痛必定靈驗
各大藥房大公司經售　總發行所　上海飛霞路馬浪路口　中國牙科醫院內

精神戒煙
照常吸烟　見烟自厭　服藥一料　十天斷癮　永遠戒絕　試服三天　功效立見
廣告◎欺人◎天誅◎地滅

辰州神醫胡天一　三法移病
本醫生悉心研究軒轅眞傳太極三法移病
牛費　免費　膽力法

天喜堂
老婦調經丸　可治經期不調　白帶過多　赤白帶下　血崩　血凝
老婦調經丸　可治經期前後　腰酸腹痛
老婦調經丸　可以保護母體　胎兒平安　產後安全
老婦調經丸　可治產後瘀血　未淨
老婦調經丸　可治子宮虛冷　久婚不孕
上海小東門外新北門路　天喜堂發行

徐穆如廉潤書聯
三四五尺一律每付二元墨費加一篆隸正草隨意點定期限至一月廿號截止過期仍照潤例
紙須用玉版箋自辦或代辦均可劣紙不應
收件處五馬路錦潤堂總收件處北山西路山西大戲院對面吉慶里內經像里二十二號絲門徐寓

當此苦寒之際　圍爐飲酒人生樂事
冠生園飲食部魚生火鍋自一元二角起風味至美使君大快朵頤

五洲藥房

大廉價 大贈品

三星期 本月廿五日止

照定價一律六折至八折廉售 以本公司出品爲限

香皂特別廉價 各貨一律贈品

上海四馬路總公司及本埠各支店全啟

各處均有出售

大生公司獨家創製

杏仁精

消痰止咳特效良藥

主治傷風咳嗽濃痰壅塞頭痛畏寒鼻流清涕等症　卽服此藥痰消咳止風寒立散功效神速不愧爲治咳第一良藥　近有冒名僞藥請認明本公司住址以免誤購　定價大瓶一元六角　中瓶八角　小瓶五角

上海南京路衖湯弄口 大生製藥公司發行

奧斯麥

此乃康健之路供獻于嬰孩及虛弱者及老年之輩　奧斯麥爲一種奇異之良葯與食料宜於日覺衰疲之人及無相當發育之嬰孩　其味如柑橙甜而可口　每服之量甚小涓涓一滴特效殊長　雖製自英國卻專迎合於中國　奧斯麥將以歐邦人士之健康獻給於華友　奧斯麥含有四種維他命　卽養生素　及各種無機物　卽礦物　此等爲豐旺血液之要素　如不以爲然請問尊處之醫生

各大藥房均有出售

倫敦男生公司製造　經理 顧順發有限公司　上海漢口路七號門牌

公事回家 最歡迎之

吾人日中辦事用腦力耗精神至公事回家時則疲倦異常　惟飲保衛爾神效牛肉汁一杯則可恢復原狀　故智者必備之以保衛身體健康也此品係鮮美牛肉之精華　立時冲泡便捷有益　夾入麵包之食尤覺美味可口盍一試之

保衛爾 神效牛肉汁

各公司藥房餅館均有出售

本埠各機關停賀新年

市政府昨已通令所屬遵照

上海市政府昨奉國民政府命令、略謂際茲國難方殷時期、凡我國民與政府、均應以新猷自勵、二十二年之新年、一律停止慶祝等因、市政府當即通令所屬各機關一體遵照、聞屆時除由市府招待外賓、並由市長拜賀駐滬各國外交官員外、其餘各機關、一概停賀新年云、

救濟三省災區 應從農村着手

楊永泰之篠電

上海籌募豫皖鄂災區臨時義振會、根據第四次執監常委聯席會議之決案、將三省急振辦法、電告豫皖鄂三省剿匪總司令部秘書長楊暢卿、該會昨已接到楊氏復電云、許俊人先生暨王(震)王(曉籟)吳(鐵城)杜(月笙)張(嘯林)聞(蘭亭)葉(恭綽)鄭(洪年)陳(其采)屈(映光)趙(錫恩)黃(慶瀾)郭(順)錢(鏡平)洪(迺)黃(伯度)周(序生)諸先生勛鑒、刪電敬悉、貴會軫念災黎、力籌振濟、同深欽佩、惟各災區急振 事隔數月、現已告一段落、此後應從農村救濟事業着手、關於今後募集振欵之用途、及具體辦法、已經總座規定有案、詳情另由代電具達、至希查照、並參考本部各種規程、即知其詳、弟楊永泰、篠、

地方法院定期 公開審理陳李

如陳孚木不到則停止審判程序

前輪船招商局監督陳孚木・總經理李國杰、經上海地方法院偵查終結、提起公訴、茲悉法院刑庭對於本院特組合議庭審理、業已定於本月廿一日爲公開審理日期、照例查傳陳孚木到庭審問、如不到則停止審判程序、

救國會 電勉湯玉麟

大敵當前守土有責 一兵一卒尙須抗鬥

各團體救國聯合會昨電熱河主席湯玉麟云、熱河湯玉麟主席勛鑒、東北以不抵抗而遭淪亡、舉國民衆、靡不切齒、現以義軍奮起抗日、肉搏苦鬥、雖婦人孺子、亦皆含淚擁戴、前者失地辱國、罪惡百出、後者忠勇救國、歌頌千秋、民衆向背、事理顯然、麾下坐鎭遼西、長治熱河、素仰忠勇衛國、民族干城、舉國倚畀久矣、邇聞暴日將大舉侵熱、得寸進尺、有加無已、「不謀抗鬥、不僅熱河必失、榆關難保、平津要地、亦將莫守、大好中華、從此一滅亡矣、麾下已首當大敵、危機迫至、千鈞一髮、惟公是賴、務望與土偕亡、拚命殺敵、雖一兵一卒、尙須抗鬥到底、爲民族增光、爲國家爭氣、此固爲我民衆所依賴、亦我公之前途也、舉國同胞、正謀後繼、處此危亡旦夕之秋、惟有全國人民、與抗日武力、一致動員、共作死而後已之奮鬥、同爲國人、諒我公必能深具同情也、謹此布悃、諸希亮察、並致抗鬥的敬禮、上海各團體救國聯合會、常務理事、沈鈞儒、陳培德、陳亞夫、張天百、張一麐、王漢良、等叩、

義軍後援會 接濟義軍欵項

已匯出者卅餘萬元 捐存數約十餘萬元

東北義勇軍後援會、昨函福建日報陳持平、報告關於接濟東北義勇軍情形、該函略謂、敝會成立之初、原以北平之東北民衆抗日救國會爲東北義軍之樞紐、接濟欵項、託其轉發、當無意外、嗣南來各軍代表、均請設法直接接濟、但半年來察其所得、爲數僅三十餘萬元、誠知杯水輿薪、無補大局、祇以責職所在、惟有勉力應付而已、所有業經撥付之欵、關於黑龍江者、計馬占山二萬元、蘇炳文二次各一萬元、第一次欵已到達、第二次匯欵時值退兵、又復追回、關於吉林者、計丁超・李杜・之聯合軍一萬八千元、馮占海部一萬七千元、王德林部一萬元、田霖部五千元、傅殿臣部五千元、其遼寧及熱河邊境各部、計委托朱慶瀾將軍轉發者計三萬元、東北國民救國軍朱霽靑部三萬元、唐聚五部一萬七千元、李俊傑・孫冠英・部一萬元、其餘支付朱慶瀾將軍者、計購置軍用電台者五千元、捐欵人指明轉交者一萬五千元、接濟特別費用者一萬三千元、現有捐存欵項十餘萬元、儲購大批子彈、分撥前方應用、其餘欵購棉衣蓬帳軍毯等軍需物品、總計不下五千件、舉凡三省實際抗日之各部義軍、敝會無不竭力設法接濟、以最妥善之方法、使其能得實用、各軍負責代表、亦均能切實聯絡、隨時磋商云云、

王德林軍 抗日戰事吃緊

度過嚴冬長期抵抗 希望各界踴躍輸將

東北義勇軍後援會、昨接國民救國軍總司令王德林全權代表梁德奎由平來函云「逕啓者、頃奉鈞處來函、並由中國銀行匯到接濟王總司令德林部洋五千元正、業已如數收到、立即設法匯出、謹代表全軍先伸謝悃、茲附上敝總司令電文兩紙、祈賜查照、仍照始終維持源源接濟、功德無量、日來馬蘇已歸失敗、哈埠來人報告、敵軍戰事吃緊、子彈缺乏、困難萬分、非就東寧兵工廠晝夜趕緊製造不可、財政窘迫、向俄購辦、尤屬不易、以七萬之衆、若望度過嚴冬、方可長期抵抗也、略述大概、統乞鑒援爲感」云云、聞義軍後援會、現有捐存欵項不足十萬元、並已指定購買子彈、故對於王部除已撥助之一萬五千元外、現已無欵可撥、該會頗希望各界多踴躍輸將、以資撥助王德林部云、

福海輪開槍案

漁業局誤會福海 福海輪誤會海軍 漁局又誤會海軍 此案正在交涉中

實業部江浙區海洋漁業管理局福海巡艦前日與海軍發生誤會、開槍射擊一事、昨日海軍士兵、業已撤回、而造船所方面、昨已函致該局交涉、茲再誌詳情如次、

〔海軍撤回〕 自前日福海巡艦向海軍開槍後、海軍當局、爲判明是非責任起見、及避免事態擴大、惹起意外糾紛計、特於前日深夜、令將該兩小輪上衛兵、一律撤回、威勝亦停止出動、故昨日形勢、已較和緩、

〔衝突原因〕 查前日衝突原因、全屬誤會、且殊複雜、蓋漁業局共有慶安・海鷹・表海・福海・四巡艦、均在外海護漁、福海艦則於月前、亦在定海、保護漁船、該局日前應本埠永豐冰鮮公所之請、允調福海艦・保護該公所海面冰鮮、故當即電飭該艦駛滬、惟時適該艦在嵊山定海間護漁、一時不克駛返、後經該局代理局長周秉逵氏、親自赴定海、晤該艦艦長郭威、命即駛滬、並商給發給該艦糧餉、諸事完竣後、周氏乃先行返滬、

〔遲延來滬〕 福海艦於周氏離定後、仍從事該處護漁工作、(該艦海商立有條約、言定保護時期、未滿期時、不能另護其他漁輪、)及至福海擬返時、忽有「大對」漁商報告、沈家行海面漁船被刦、請該艦進剿、該艦長以勢難不理、遂將該艦駛往沈家門剿匪、並函告滬局知照、中間因剿匪時間、不無躭擱、遲至本月十四日、始行抵滬、下椗於南市江橋浦中、

〔漁局震怒〕 漁業局方面、以該艦遲遲其行、稽延時日、致該局前允永豐冰鮮公所派艦保護一層、因時期延悞、該所方面、業已另行請艦保護、故對該艦行動延緩、頗爲震怒、同時盛傳、該局方面、因該艦貌視局令之故、將請海軍追擊該艦、將其繳械、故該艦抵滬後、心中不免忐忑、而適於前日、海軍方面、派員隨帶衛兵、赴該艦交涉欠欵、致該艦方面、更信以爲眞、係來繳械、故頗形恐慌、於是遂發生誤會、開槍射擊、險釀重大事件、

〔赴局報告〕 當前日該艦與海軍方面發生衝突後、即由該局主任王志良(現在滬)得悉、因未明眞相、特至該局面謁周代局長報告云、有灰色輪二、滿載士兵、至福海艦繳械、是否爲局長所派、周氏當時、以本人並無此項命令、深爲詫異、當詢有無公文、如無公文、應即抵抗云、

〔嚴重交涉〕 當王主任向周代局長報告時、已在福海艦開放一槍之後、海軍方面、以該艦舉動奇突、亦不便再行登輪、免再發生他故、當時立即退至他處、當晚即行奉命撤回、嚴重之形勢頓止、昨日、海軍當局、以該艦係漁業局所有、所欠之欵、迭經向該局催討、迄無答復、而派員至該艦上交涉、竟不問情由、開槍射擊、尤屬無理、故昨日上午、雖爲星期日、而副所長陳藻藩氏、仍到所辦公、並令該所秘書繕函送致該局、嚴重交涉、如仍無效果、當採有效辦法、該函當即於昨日用海軍部江南造船所名義發出、

〔漁局表示〕 據漁業局方面向華東社記者表示、以所欠之欵、早已呈請實業部轉咨財政部撥付、惟至今尙未頒到、該局經費、既極困難、故該所現欵、更無法籌措、即該局月前職員薪水、尙係向實部借到數千元發給、故至今此欵無力償還、在該局處此環境之下、實屬無可奈何、且所欠各欵、除江南造船所外、年前該局海鷹巡艦、向求新廠修理各費、迄今亦無法清償云、

牡丹牌祁門紅茶

半磅裝 洋一元

一磅裝 洋一元九角五分

名貴高尚之冬節禮品

既足提倡國貨 復博受者好感。

敝公司精製祁門紅茶。加工精製。運往外洋。歷有年所。到處風行。良以味美質佳。裝璜美觀。而又封裝妥密。歷久不壞。値此冬節。禮尙往來。如以敝公司所出之牡丹牌或花籃牌祁門紅茶。餽贈親友。則日嘗至味。永感盛情。不論中西。定表歡迎。既合送禮之眞義。復作提倡國貨之善舉矣。

上海華茶公司謹啓

上海南京路中雙龍茶店　先施 永安 新新 麗華 及各大京貨店均有出售

花籃牌祁門紅茶

半磅裝 洋八角

一磅裝 洋一元五角

滬津線將通航

定明年元旦日 每週往返三次

久經籌辦之滬津航空、前因靑島機塲問題、未能解決、致稽延迄今、猶未實現、茲各項手續、俱已就緒、並定明年元旦日起正式飛行、各情分誌如次、

〔靑塲解決〕 滬津航空綫、係由中國航空公司所主辦、溯自籌備以來、迄已八閱月於茲、其沿綫之海州・天津・等各機塲、早經築完竣、惟靑島一站地皮、以係日人所租賃、故前次迭由交部派員赴靑島、與對方交涉收回、卒無結果、稽延至今、始由靑島市長沈鴻烈交涉收回、計地約四百餘畝、結果付給日人洋二萬元、

〔正式通航〕 該公司自朱家驊任董事長後、即調戴恩基繼任總經理、戴氏奉命接事後、對於內部整理、積極發展營業、對於滬津一綫、尤所注意、擬即早日開航、俾利交通、故自靑島機塲解決以還、遂督屬赴靑島辦理、裝置無綫電等、並飭將沿站機塲趕爲修理、至天津機塲原建之航空站、早已毀壞、本擬重行建築、惟爲撙節經費計、決擬在附近另賃房屋、以爲乘客休息及職員辦公之用、故對於手續上亦較爲簡便、而預早日籌備就緒、待明年元旦日正式通航、載客運郵、

〔全綫距離〕 全線路程、爲七百英里弱、計四站、上海・海州・靑島・天津・自上海至海州、二百七十英里、海州至靑島一百五十英里、靑島至天津二百七十英里、將來沿線飛行次數、每星期內可暫往返三次、然後再視飛行成績而增加、

〔客票價目〕 全線開航後、其開行時及價目、現尙在斟酌中、惟據華東社記者調查所得、大約由滬至海州爲八十元、至靑島爲一百二十元、至天津爲二百二十元、海州至靑島爲四十元、靑島至天津爲一百二十元、海州至天津爲一百二十元、

〔飛行時刻〕 (北上機)上海上午七時四十五分開、海州上午十時四十五分到、「海州上午十時五十五分開、靑島下午十二時十五分到、靑島下午十二時三十分開、天津下午三時三十分到、(南下機)天津上午八時開、靑島上午十一時正到、靑島上午十一時十五分開、海州下午十二時三十五分到、海州下午十二時四十五分開、上海下午三時四十五分到、(以上時間票價、閏或將更改)

義軍救護 第二隊電告出關

第三隊月內編就北上

本埠東北義勇軍救護隊辦事處、昨接前方第二隊篠電云、本隊業已開抵北寗路留守營、歸第五路鄭桂安部節制、已實施救護工作云、留守營離北平約三百餘里、該隊總隊長費健、定今晨由滬北上、視察第一第二兩隊救護工作情形、並悉第三批北上隊員、亦將於月內編就北上、

董榮久代表將赴粵乞援

先將收到衣被運送出關

東北抗日救國軍董榮久代表劉振邦・展國樞・周懇民・來滬後、連日與各團體接洽援助、茲聞已收到東北義勇軍後援會棉衣被毯等一千六百零四件、晉惠會館棉衣三百件、派人先行運送出關、該代表等不日擬赴粵乞援、

華商開始定俄貨

彌補抵制日貨損失

字林報云、本埠華商多人、由杜月笙領袖、業與蘇俄訂約、承銷大批木材、其總數聞不下九千萬呎、可謂蘇俄木材第一大批交易、今第一批六百萬呎、業已抵滬、其餘亦將陸續運來、據商界消息、本埠商人現正紛紛向蘇俄駐滬商務機關訂購大批貨物、「彌補抵制日貨損失、據聞俄人刻正計劃開辦上海參崴間定期航綫、以便商貨之運輸云、

兩路員工 要求戰事獎金經過

日來京滬滬杭甬兩路員工、以要求發給戰區內服務員工損失救濟借欵一案、未得鐵道部批准、致發生集會扣車等騷動、業經見諸報端、駐京各記者、以現値國難方殷、突然發生此種事件、極屬不幸、且此中經過、定爲社會人士所關心、爰向鐵道部將本案發行及其處理詳情探錄於下、查此案之發生、緣於本年一二八事變後、京滬滬杭甬兩路全體員工、以暴日侵佔淞滬、激於義憤、冒險從公、鐵道部長顧念戰區員工、曾派員前往宣慰、并訓令該路局對兩路員工之忠勇服務者、特予傳令宣慰、傷亡者則按特別撫卹辦法、從優給卹、其保全路產搶護車輛者、則共給獎金三萬元、當五月末停戰協定成立、兩路員工、於收回南翔眞茹北站後、立即恢復通車、成績懋著、復經傳令嘉獎、當國家危亡之際、員工冒險工作、固無忝厥職、而鐵道部之優卹獎勉、實已竭盡權能、迨七月間、吳淞機廠工人、以身處戰區、遭受損失、首倡借薪三月之議、呈局轉部、該兩路局長、乃援齊盧戰爭前例、呈請鐵部、准予發給員工兩個月獎金、該路工會亦兩度派遣代表到部請願、鐵道部顧部長、以事關重大、特提出十月四日部務會議討論、部中各高級職員、均出席參加、咸以爲一二八事變、爲民族抗爭之戰、淞滬各機關公務人員、無不忠勇犧牲、克盡厥職、戰區民衆、固多傾家破產、即戰區附近人民、亦多毀家捐輸、以濟軍實、故此役之損失、實甚普遍、在淞滬之其他各機關公務人員、未聞有所謂獎金之說、當此內外交困、舉國上下、惕勵奮發之時、若准予兩路員工發給戰事獎金、風聲所播、必致使外界對我員工爲國犧牲之壯舉、滋生誤解、且該兩路財政、年來甚爲拮据、截至二十年止、中英餘利、累年未清、借欵還本、延期兩年、購車及購地借欵、無法清理、雖債團嘖有煩言、究亦無能籌措、總計到期未償之欵、已達七百餘萬元、自經暴日蹂躪之後、規復建設、在在需欵、發給獎金一層、不惟法理不許、即經濟能力、亦難辦到、唯以該員工等情詞懇切、損失屬實、酌理衡情、籌維至再、雖對請給獎金、碍難照准、而軫念員工痛苦、擬予通融、爰決議「京滬滬杭甬兩路戰區內服務員工損失救濟借欵辦法」規定凡該兩路員工在戰區以內服務、其薪額在五十元以下者、准借薪兩月、自五十一元至一百元者、借一個半月、自一百零一元至二百元者借一個月、將來由原薪內扣還每月薪俸之十分之一、該路欵項如有不敷、並准向銀行籌借發給、經即令飭兩路管理局並轉飭工會理事會暨兩路員工、一體遵照、此項辦法、在鐵部當局、可謂於無可設法之中、勉爲救濟、對於兩路戰區下級員工、體卹其困苦、已無微不至矣、除上項戰區服務員工、救濟借薪辦法頒布後、兩路管理局未能即時照辦、以致兩路之高級員司・及非戰區之員工・亦繼起要求、全體員工、借欵兩月、兩路管理局並先後呈電、代爲要求、鐵部以上項辦法、原爲救濟戰區下級員工、曾受滬戰損失者之急需、且在戰爭期間、兩路員工薪資、均照常發給、以視其他各機關、已屬特別優遇、高級員司、生活比較充裕、即有困苦、不難設法週轉、而兩路沿綫、既非全屬戰區、情形自有不同、自未便一律准借、姑無論對於兩路殉難員工、已分別從優撫卹、搶車有功者、並發給特獎、即以公務員而論、何一不應具有忠勇勤奮之精神、與盡瘁職守之天職、倘兩路全綫員工、不分戰區與非戰區、損失與未損失、皆一律要求借欵、不特貽外界以攻擊之口實、即對於受災員工、亦將無詞以自解、是在鐵部雖有愛護全體員工之心、而事實上責任上、自不能不統盤籌劃、權衡輕重、茲貽該路以債累日深之咸、惟兩路員工、似未能共體斯意、而兩路管理局、亦似未能對員工開誠勸導、以致日前有集合扣車之不幸事件發生、現聞鐵部方面、決定始終維持原案、並派員剴切曉諭、現在多數員工、對鐵部核發借欵之本意、多已明瞭、鐵部亦在設法、使該兩路全體員工、曉然共喩該部維持路政與軫念員工之旨、暴日侵略、國難臨頭、爲我民族痛心疾首之奇恥大辱、舉國上下、正宜刻苦奮發、緊縮撙節、以期雪恥、鐵路員工、「公忠爲國、當能共體時艱、力持大體、以維路政也、」云云、

圖書館協會年會記

陳獨醒等講圖書館五大問題 計杜定友等當選爲執行委員

上海圖書館協會、於昨日下午三時、假座西門文廟路市立圖書館舉行第七屆年會、並歡迎浙江流通圖書館館長陳獨醒、茲將各情分誌如下、

〔出席人員〕 計有上海特別市黨部代表曹沛滋、市教育局代表呂海瀾、全國圖書館協會何日章、浙江流通圖書館館長陳獨醒、中央研究院孔敏中、上海圖書館函授學校陳伯逵・馬崇淦、交通大學杜定友、約翰大學翁安修、暨南大學溫文耀、清心中學宋泉欽、民立中學王又亭、上海中學宋景祁、廣肇中學黎維嶽、中華書局楊雲林、晨鐘圖書館黃警頑、中華職教社殷明愼、市立圖書館徐秉魯、上海婦女圖書館楊雪萊等五十餘人、

〔開會情形〕 三時振鈴開會、行禮如儀後、首由主席團孔敏中報告開會宗旨、次由市黨部代表曹沛滋、市教育局代表呂海瀾相繼訓詞畢、即由上海圖書館函授學校陳伯逵致頌詞、及歡迎陳獨醒辭、次請浙江流通圖書館館長陳獨醒、交通大學圖書館主任杜定友演說、題爲今日中國圖書館之五大問題、及經濟恐慌中之圖書館新趨勢、最後討論會務、改選執監委員、直至六時始散會、是日並有亨利世界服裝公司欵以茶點、各贈小鏡一面、及商務印書館贈日曆圖畫等多種、

〔改選結果〕 計孔敏中・杜定友・陳伯逵・馬崇淦・黃警頑・宋景祁・黃維廉・王雲五・錢亞新・錢存訓・馬宗榮・等十一人當選爲執行委員、胡卓・張錫榮・任素珍・三人當選爲候補執行委員、潘仰堯・徐能庸・朱少屛・三人當選爲監察委員、何日章爲候補監察委員、

外人干涉廣播電台

國際電信局呈請交涉

中央社云、關於本埠公共租界及法租界當局越權管理廣播電台事、交通部前已咨請滬市政府、就近查明制止、茲據電訊界消息、本埠法總領事署、近仍有迫令界內廣播電臺向該領署登記、否則即加取締等事、并悉國際電信局已將法領越權情形、呈報交部、咨請外部、迅速提出交涉、俾維國權、

上海法大馬路朱葆三路口
康成造酒廠
罐頭食物部
冬至汎大廉價
美酒名烟　糖果餅乾
冬節禮品　應有盡有

正經言話
講被窩裏事體
夫婦同睡一被窩中　不論何人　總有伸縮欠動之時　被風襲來　最易受寒　如各用萬能毛巾裏腹而睡　既可免傷風　且使腹部常保溫暖　亦攝生之道也　萬能毛巾　功用極多　詳細請閱在門市部分送之說明書
萬能毛巾每條特價二角九分（原價六角）
三友實業社　舖面發售

冬至名貴禮物
好音來牌七燈交流收音機
款式新穎　收音清晰
◆特價每只一百七十五元◆

無線電機　款式繁多　陳列本行　歡迎參觀
南京路石路西　港粵滬華美電器行

華履之王
金龍皮鞋公司
開幕大減價歡迎參觀
北四川路四四零號　電話四〇八二三

中法藥房
冬季大廉價大贈品
十一月廿五起
廉價期內　各貨削碼　本埠分店　同時舉行

補腦　艾羅補腦汁
益智健腦　調正血壓　老幼宜服　眼食安寧　鎭定心神　百骸輕靈
大瓶一元六角　小瓶一元

補血　羅威紅血輪
補血生精　藥性和平　女服調經　不含鐵質　毫不燥烈　男長筋骨
大瓶一元六角　小瓶九角六分

補腎　百補牛肉汁　黃雌童鷄汁
壯牛肥鷄　各隨口味　女服暖宮　同樣補力　任意服食　男補精力
牛肉汁九角六分　童鷄汁一元二角

補氣　艾羅療肺藥
化痰止咳　攻補兼施　新舊喘咳　補中益氣　標本兼理　根治極易
大瓶一元六角　小瓶一元

閩人電林主席提閩政方案

閩南旅滬同鄉會、十七日舉行常務理事會、議決、電林主席·張幹之·丁超五·曾仲鳴·謝愧生·提議向三中全會提出關於閩省改革方案、電文如下、南京探送林子超·丁立夫·張幹之·謝愧生·曾仲鳴·諸委員鈞鑒、吾閩連年兵匪禍延、村里成墟「捐稅苛重、民命如縷、茲値三全大會在京開會、予吾民一線之望、用特籲請諸公關於閩省匪禍·苛捐雜稅·國防設備·地方自治·交通·敎育·實業·諸大端、擬定具體方案、向大會提出予以決議、咨請政府、迅速施行、以蘇民困而固國本、不勝迫切待命之至、閩南旅滬同鄉會叩篠、

換領絲公債辦法

江浙絲業公債三百萬元、業已開始發行、由江浙兩省陳絲整理及推銷兩委員會、合組聯合辦事處、於北山西路絲繭總公所內、於十六日宣告成立、該絲業公債、訂於本月底爲第一次抽籤還本之期、故各廠商執有已經出口江海關發給之出口憑證、及生絲檢查所檢驗公證單、向該辦事處、請公債憑證、即已售出、尚未裝輪、現存各洋行棧之陳廠絲、亦請各該洋行儘於二十五日以前、裝輪出口、及送請檢查所檢驗、以便將出口憑證暨公證單等、換領公債憑證、免失第一期抽籤還本權利、是以市上誤認各洋行有大批廠經交易、其實各洋行前進存棧之絲、因趕裝出口、故將該貨送請檢驗公證、以備裝輪出運、而整理委員會主席朱靜庵、總務主任沈驊臣、及推銷委員會主席何炳賢、每日常駐該辦事處辦公、頗爲忙碌、各絲商請領公債憑證者、均須將出口憑證及公證單、先交推銷委員會主席何炳賢核對明確、然後送至樓上、由整委會主席朱靜庵暨沈主任分別簽字蓋章、發給公債憑證、持向基金保管委員會換領公債票云、

廢戰會通函 各商會組廢戰委員會

廢止內戰大同盟會總會、昨通函全國各省市商會云、逕啓者、廢止內戰、爲禦侮救國之最低限度條件、而欲求此項目的之達到、尤期於各地民衆共同之努力、即本會自八月二十七日正式成立以後、即着手籌組分會、廣徵會員、現分會之已成立者、有天津·北平·四川·三島、正在籌組者、有漢口·南京·鎭江·長沙·等處、惟是組織分會、按照規定辦法、應由當地各法定團體推員辦理、手續既非短時間所能辦就、進行上尤必求其妥愼、庶分會之成立、爲有力量而無流弊、而在分會未能正式成立以前、在各省市急需有相當之組織、以通聲氣、而利進行、茲經本會第三次常務委員會議決、在各省市分會未組織以前、先由各該地商會就會內委員及會員推定若干人、組織廢止內戰委員會員、以厚力量等語、用特錄案奉達、即希察照辦理、并請將廢止內戰委員會成立日期、及委員名單、隨時見示、至爲盼荷、

耶誕元旦俱值星期

各國機關假期參差

本屆耶誕及元旦、因俱値星期、故各國駐滬機關停止辦公期、略有參差、據美國駐滬總領事署及美國駐華按察使署通告、本屆耶誕及元旦、定於十二月二十六日及二十七日、明年一月二日及三日、各停止辦公兩天、但英國駐滬總領事署及英國駐華按察使署、則各停止辦公三天、已定爲十二月二十四日二十六日及二十七日、與一月二日三日及四日、又公共租界工部局、則定於十二月二十六日及二十七日、與一月二日爲停止辦公期云、

請取消續加漕銀

欵產處蔣世傑等

上海欵產處主任蔣世傑等爲地價稅仍加兩元事、代電鎭江省政府主席顧、財政部部長宋、財政廳長舒、云、本年第二期地價稅、財政局啓徵布告、仍加徵兩元、羣情駭異、查上年十二月間呈奉鈞電賦字第十二號略開、此案經蘇省府一再呈明、現在剔匪期內、尙可照辦、在此展限一年期內、各縣不得於田賦項下、增加任何附捐、期滿之後、省府並不得借任何名義、再請續展、俾省廠民艱易於兼顧、函復轉陳、旋奉國府令准備案、復經本部令飭蘇財政廳遵照各在案、仰即知照等因、奉此、隨查漕糧加價、人民已負擔二年、政府一再申令、決不續展、故忍痛繳納、距本年又繼續照加、違反前令、國信之謂何、主任當受地方父老督責、不敢緘默、爲特電請鈞部、迅飭江蘇省政府、轉令財政廳取消續加漕銀二元、以肅政體而蘇民困「上海縣公欵公產管理處主任蔣世傑副主任康永平叩寒、

市國貨展覽會 參加出品審查完畢

定年內發給獎章等

本市國貨展覽大會、自十月二十四日閉幕後、即組織審查委員會、以便審查各廠商參加之陳列出品、當時曾分有敎育·藝術·醫藥·機器·化學·工業·工業原料·飲食品·手工製物·染織品·及其他商品十組、各派員實人員甄別、但是日會場適遭火災、幸搶救迅捷、祇一部份陳列品果有水漬、因此於審查方面頗爲之延擱多時、現悉審委會業已大致查畢、現正精密擬獎狀及製造獎章中、定年內務必發出云、

市立動物園近訊

設備工程將次完成　明年元旦實行開放

本市文廟路市立動物園、自本年八月間開始建築以來、現已完成第二期設備工程、定明年元旦起實行開放、茲將詳情分誌如後、

［籌建經過］該園第一期建築工程、於本年八月間、由市敎育局招標、由三森建築公司以一萬三千四百元得標承造、開工建築以來、已於上月完成、即開始第二期設備工程、裝置水汀·水管·電燈·及修砌駁岸、堆疊假山、舖草植樹等等、現已大致就緒、本年內即可完成「明年元旦、實行開放、

［佈置一斑］該園大門正側各一、與市民敎館相對、四週圍以短牆、辦公室在園之中央、週圍有二丈深之石砌池溝、爲蓄養水禽之用、旁有假山一座、上有茅亭、供游人休息、下有金魚池及兎子洞、動物室共有大小四間、大者面積十四方丈、屋頂及正面俱係鐵欄、內關兩部份、現豢新到之獅子及黑熊各一對、尙有一間、面積相同、內外各分六小間、有門可通、裝有水汀、日間可驅動物於外籠、供衆觀覽、晚上宿於內籠、以保體溫、其餘二間較小、專爲飼養馴服動物之用、此外有茅亭三座、圍以鐵網、專養飛禽類動物、

［陳列動物］除第一學校園全部禽獸外、尙有虎豹·袋鼠·四脚蛇·碼碼等、現仍暫寄學校園內、新近並自香港購得獅子一對、値洋二千一百五十元、黑熊一對、一百四十元、業於前日運到、現陳列該園最大之動物室內云、

市商會推定僱主仲裁委員

王曉籟等三十一人

上海市商會、以接奉市政府訓令、案照修正勞資爭議處理法第十六條、『省政府或不屬於省之市政府、於其所轄區域內、每一年應命工人團體及僱主團體、各推定堪爲仲裁委員者二十四人至四十八人、開列名單、送請核准後、咨實業部備案』、特令該會依法推定等因、當由該會第七次執行委員會議提出公推、即經推定王曉籟·王延松·陸文韶·駱淸華·諸文綺·貝淞孫·陳蔗靑·鄭澄南·馬少荃·潘旭昇·俞佐廷·陳翊周·馬驥良·聞蘭亭·勞敬修·陳松源·蔣志剛·杜月笙·方椒伯·裴雲卿·葉家興·陸費伯鴻·王龍華·徐寄廎·王雲五·葛傑臣·謝仲樂·陸伯鴻·李文杰·柯幹臣·蔡潤身·等三十一人爲僱主團體仲裁委員、即經開列名單、呈復市府矣、

爲救濟東北難民
上海舊貨商店
七天營業提成助賑
廣西路南京路口三四五號
本店由今日起至廿五日止將營業總額提出百分之五助賑東北難民敬希各界踴躍購買同襄義舉毋任感禱
陳列貨品
鑽石　珠寶　鐘錶　古玩　皮鞋　皮夾
時新　首飾　西裝　呢帽　攝影　鏡箱
金銀　器皿　呢絨　大衣　千里　鏡·等

江浙區漁業管理局訊

實業部江浙海洋漁業管理局代理局長周衆達、奉部令、將江浙區各地臨時辦事處統行裁併、俾管理方面、便於整頓、查浙屬溫寧象南等各地辦事處、一併裁撤、歸併台州區辦事處、管理各區所屬巡船、統由台州區主任蔡耕南接管指揮、鎭海區則歸屬定海區、各隊巡船亦歸該主任調遣、至江蘇方面原設有淞滬及通州兩區辦事處、現亦同時一併裁撤、歸海州區辦事處主任朱松舟接管、并覺於沿海洋面賠害商船航運至鉅、近爲切實維護水上治安、由朱隊長迅將各護漁隊船隻、集中待命、以便開拔游弋、

市商會再請糾正本市船舶捐

關係法律及權限問題

市商會昨呈行政院及上海市政府云、呈爲呈請事、本月十五日、接本市駁運船業公會呈稱、竊於本年十一月間、屢以航政局徵收、船舶登記捐、實爲類似釐金之重徵機關、再行籲求轉呈中央黨部、提交三全大會、依法糾正撤消、暨床架屋重征機關之上海航政局、不得侵入內河、設立登記所、以遂航商加重負擔、劃分中央與地方航政機關職權、而免地方航政機關發生窒碍、撤消各種苛捐雜費、改爲船舶統一捐、以資統一、而符法令等情、查船舶登記法第一條、有云、本法所稱船舶、依海商法之規定、而海商法第一條、本法稱船舶者、謂在海上航行、及在與海相通、能供海船行駛之水上航行之船舶、是依此規定、在非與海及與海相通地方、無能供海船行駛之船舶、航政局旣無依船舶登記法第一條、行使職權之地、即不論舍分島淞設、徒使騷擾、是爲土地管轄之限制、即然其總數不及二十噸、或容載不及二百担者依照海商法第二條之規定、除適用外、仍不適用本法、其以櫓槳爲主要運轉之船舶、絕對不能供海船行駛者亦同、質言之、卽不在航政局管轄之範圍、是凡事物管轄之限制、茲者航政局既於並未與海相通之地方、(如無錫等)遍設支所、並將農船航船、勒令登記繳費、(如常熟等)實屬苛擾病商、違反法規、而交部批復、亦未能依法爲嚴格之糾正、此事關係法律解釋問題、部市權限問題、而癥結所在、則爲航商之法外負担、無力堪此、理合呈請鈞院府鑒核、俯賜令行糾正、實爲公便、

籌議開濬鶯竇河

鶯竇河源出江陰、逶流入黃浦江、在上海縣第一區東部、與第二區交界處、爲本縣重要幹河之一、歡於志乘、自前清同治開濬迄今、已六十餘年、年來淤塞日甚、非特潮汐不通、間有旱澇之虞、第一區第二區及第三區公所、召集會議、決定疏濬、「業已成立籌備委員會、積極進行、由上海縣第一區長吳時芳、第二區長彭應秀、財產處主任蔣竹筠、及鶯竇河關係各鄉鎭長、爲籌備委員、並盼請當地熱忱河工熟心公益之地方人士爲河工委員、設常務委員三人、由大會公推欵產處主任爲區長爲常務委員、由常務委員互推蔣竹筠爲主席委員、業已擬定規程、呈報縣府備案矣、

捐助東北義軍昨訊

東北義勇軍後援會、昨接各界送來捐欵、通知、茲分誌之、上海新聞報館代收華美公學初中二學生捐洋三十三元、私立德化小學生捐洋十五元、日新第一茶棧同人捐洋二元、無名氏省下零食捐洋四元六角七分、大成喩丁友捐洋二十二元、滬海小學學生捐洋四元、森茂撫棧同人夏筱化捐洋一元五角、周祥惠·郭厚卿·褚大元·徐孝坤·張春林·唐榮興·吳智芳·陳鶴鐘·應宗芳·徐寶堂·林來法·丁河曾·各捐洋一元、何河堯·王阿嘉·王阿明·陸金林·王寶泉·蕭德法·翁志叔·各捐洋五角、計共捐洋十七元、聾志商業英文夜校全體學生捐洋二十元零二角一分、徐若江等捐洋三元六角、吳夢熊捐洋二元、德生捐洋一元四角五分、沈祀梧捐洋十五元、朱秋濤捐洋二元、孫隆文捐洋二元、曾康與同人楊子薌捐洋五元、汪振寰捐洋三元、汪威如·李振大·各捐洋一元、邱寬夫·陶文琦·各捐洋三元、汪競成捐洋二元　項添助·張慶富·各捐洋一元、中央香皂廠同人林順富捐洋一元、林矩森·李國林·李會秀·劉象乾·袁廣祥·各捐洋一元、汪士駿捐洋五角、李鳴山捐洋五角二分、計共捐洋七元零七分、　買爾業路十五號捐洋七元、　人人美捐洋一元、馬斯南路三十一號蔡林安捐洋二元五角　猴仁元捐洋二元、胡林秀·王德興·鄭聿德·各捐洋一元、時兆富捐洋一元、袁增良捐洋五角、郭孝弟·丁若卿·各捐洋五角、計共捐洋十元、凌月岑捐洋五元、姚敬賢捐洋一元、上海中國墾業銀行代收陸世棠捐洋二十元　上海交通銀行代收嚴滬各界援助東北義勇軍募捐委員會捐洋三百六十三元三角八分、上海新華銀行代收秦幹才捐洋四十一元六角、桑佩衡捐洋二元、周海石捐洋一元、殷嘉栗捐洋一元、蔡仲瀛捐洋二元、開明中學全體敎職員及學生捐洋一百八十八元八角(上海四明銀行代收　五豐行同人捐洋三元三角五分、臥雲軒顧第二次捐洋七十元、張敬友捐洋五元、上海四明銀行儲蓄部同人捐洋七元、協慶捐洋十元、和豐銀行代收交通大學兩廣同學會捐洋九十四元、交通大學譚優先生捐洋五元、上海市商會代收趙秋田捐洋一元、鄭松濤捐洋二角、孫瑞林·李金席·捐洋三角四分、李甫海·陳書永·胡恩友·朱宏財·李阿品·捐洋五元、洪閣臣捐洋二元、孫闓遠君爲前東吳二中學生抗日救國會救國基金捐洋二百元、上海交通銀行代收邱心樂捐洋五十元、上海永安公司代收湯易圓捐洋一元、高慧卿捐洋五元、李洲林捐洋二元、無名氏捐洋二十元、全興康捐洋十元、文昇銀樓捐洋十元、上海銀行代收蕭碩民捐洋十元、張伯記捐洋一百元、孫家祿捐洋十五元、孫玉書捐洋五元、孫警百捐洋五元、許秀珍捐洋五元、兪曼月捐洋二元、林云甌捐洋二元、劉克義捐洋一元、吳慶全捐洋一元、楊阿德捐洋一元、張遠生捐洋一元、曾士良捐洋一元、趙初臣捐洋二角、孫良驥捐洋十元、孫早陽捐洋五元、朱家樹捐洋五元、樂靜梅捐洋三元、錢壽江捐洋三元、施梅馨捐洋一元二角、金晉申捐洋一元、丁幽庭捐洋一元、杭耀祖捐洋一元、黃科發捐洋一元、范行貴捐洋五角、婁炳才捐洋二角、殷永汀捐洋二角、

反對北鹽公共營業處

旅滬皖同鄉　推定代表赴京請願　昨晚招待各報記者

皖北二十一縣民衆、前以北鹽公共營業處、病商害民、特組聯合委員會、一致反對、並推代表陸建侯來滬、向旅滬皖同鄉請求援助、當經旅滬皖紳常藩侯·廖梓英·洪振九·曹志功·等、共同集議、成立後援會、一致聲援、近以三中全會開會、爰於前日召集緊急會議、決定推舉洪振九·熊傳洄二委員、會同皖北來滬代表陸建侯、專程赴京、向全會請願、務達撤銷此項秕政之目的、業於昨日夜車赴京、該會并於昨晚假大西洋菜社餞別、同時招待各報記者、到者甚衆、席間由常藩侯·陸建侯·等先後致詞、至九時許始散、該代表即於當晚夜車赴京云、

欠繳會費之律師注意

一經呈報不能出庭

上海律師公會入會會員已達九百餘名、該會之經常會費、由司法行政部核准會則中、規定會員如欠繳會費滿四個月者、會中即可將欠費會員呈報退會、最近該會查有欠繳經常會費十個月以外者、計有二十九人之多、因此於第一二五次執監委員聯席會議、提出討論、議決呈報各級法院、將此二十九會員呈報退會、惟呈報之後、該律師等即不能出庭、故該會爲便利起見、將呈報文件暫封留會三天、一面再行通知各欠費會員、限於在此三天之中、將所欠繳經常會費如數繳會、如逾限再不繳會、祇得照章將呈文送出云、

湖社發行債券

劵額國幣一萬五千元　潘公展等爲債劵委員

本埠貴州路湖社、自去歲呈奉國民政府核准於社所內建立先烈陳英士紀念堂、令夏已全部告竣、其建築經費、經數年間之籌募、捐集鉅欵、惟捐欵內一部份係公債票、不能以現抵用、應向銀行押借、仍然不敷應付、而工程經費、以及內部設備購置器具等費、預計尙需規銀一萬兩左右、茲經該社第十次執委會議決、發行債劵國幣一萬五千元、以應急需、並組織債劵委員會、推潘公展·王一亭·陳藹士·錢新之·沈田莘·等爲委員、負責辦理、並定明年元旦起開始發行、

地方法院招考執達員

上海地方法院招考執達員(即承發吏)、於昨日上午八時起、假南火車站後面大同學院舉行考試、主考者爲院長沈錫慶、襄考者及監試者爲檢察官曹昌齡·張宗華·書記官長王道同、及各書記官等、報考者計一百八十三人、完全男性、當假第七敎室爲試場、點名入場後、監視甚嚴、一切動作、糜不受監察、即小便亦派役監視、以防夾帶作弊、計自上午八時起至下午四時爲交卷截止之時、其考題爲黨義何爲民生主義、國文見利而思義論、訴訟法留置送達、執達員之章程、執達員之職務如何、算術筆算等項、茲定於今日(十九)發榜、凡錄取者於二十日到院口試後錄取者依次補用云、

陳天嘯國難畫展第二天

▲本日有宋明儒眞跡附展

粵人陳天嘯畫展第二天、參觀愈衆、多欵陳氏運筆如神、其最難能者、在平常畫家、須積數年功夫、陳氏乃竟於一日成此偉大事業、數百幅作品、無懈可擊、謂非救國熱誠、孰能致此、許世英氏當場贊以博濟爲懷、凌卓英君贊以藝術功深等語、王竟誠陳鐘之諸君、另定購多幅、其友翁子光諸之甚衆、擬將家藏宋代陳古遂明儒湛甘泉淸初王原祁(四王之一)上官周眞跡、於本日在會場附展、藉供游客眼福

吳彌陀訴爭遺產案

自民法繼承編頒佈後、女子向法院訴求繼承父親遺產之案件、不勝枚舉、旋經國府公布、女子要求繼承遺產、須其父死亡之日爲國府勢力到達以後、方能有效、並由司法院統一解釋法令、凡民會通令取消代位繼承後、控訴遺產繼承之案件、較前減少多多、最近第一特院受理本地女子吳彌陀控訴胞兄吳長生要求給付遺產一案、該女之父妙福、係於民十四年亡故、是時蘇省尙屬孫傳芳受理時代、國府勢力、尙未到達、依法無繼承之權、乃該女以其係父親所喜悅之人、故至今年已三十六歲、尙未出閣、前大理院三年上字六六九號判例、如親女爲父親所喜悅者、得酌承酌分遺產、故吳女依據該判例、延請鄭斯錐·吳正馥二律師、訴吳長生於特一院、要求於先父遺產四五十萬中、酌分十萬元、其訴狀內陳稱、母盛氏與被告如何虐待情形、詞謂被告坐擁四五十萬之遺產、席豐履厚、而原告則幫傭作工度日雙方情形、實有天壤之別云云、昨由特院丁德翰推事開民五庭傳訊、據吳彌陀供、我父死後、被告等卽將我毆打、關門不納、現我在北京路某姓家爲傭、父親在世時、愛我異常、撫養奇篤、故至今未曾出閣、現要求被告酌給遺產十萬元云云、詰之吳長生供、原告於父親在世時、即不守閨訓、與婁林人張裕林姘識、同居於坡腊尼蔭路敏仁坊七號、原告於民國十五年、私自遁逸、並攜取貴重飾物、且先父遺產、祇半房數間、壙地一方、總計所値、亦不過數千耳、現均係不能變賣者原告所稱、實係張大其詞、庭上不信、尙可調查、並提出母舅張心庭·張幼庭·叔父吳新卿·吳新根·後母吳盛氏·爲證、證明原告確係捲逃者、庭上向各證人·略詰一過、即論開始辯論、經二造律師辯論之下、丁推事論候定期宣判、

縣境智識盜犯解法院

鞠訊明確移送訊辦

縣屬第二區塘灣曹行等各鄉鎭、迴因迭次發生盜劫綁票恐嚇巨案、嗣由縣政府查明此種案件、均係當地一般無聊智識份子結黨所爲、當即令飭公安科、督率各探警先後在該區及英法兩租界拘獲、該匪黨彭介人·陳竹馨·陳海清·張兆祥·孫林生、並嫌疑犯劉俊福·陳海山·王阿徒弟等共八名、抄出手槍二十支、解送該科「業經姚科長迭次開庭偵審鞠訊明確、呈報縣府核示、茲奉嚴縣長令飭於昨備文錄供、將彭等八犯、一併移解地方法院訊辦、

社會罪惡

花生米中槍彈　市公安局偵緝隊、近據密報南市王家碼頭第三〇五號門牌某炒貨店內、藏有大批軍火、現擬秘密運往外埠等情、當派員於前日按址馳往、會同該管一區一所警士毛濟明、入該店詳加搜檢、良久、果在一麻袋花生米中、發現所藏之步槍子彈一千二百顆、當將該店主山東人傳炳芳·朱志科·沈玉明等、連同起出證物、一併帶入該管一區一所、由所長預審時、傳炳芳等對於此項軍火、意圖運往外埠銷售等事、直認不諱、當卽着來員帶回局中訊究、

貫串拔毛之犯　南市油車碼頭、每逢猪船到埠時、有一般人在活猪身上强拔猪鬃、此項舉動、早經當局嚴行申禁在案、乃近來日久玩生、前項情形、仍有發現、市公安局長因害猪傷誠、迹近禁令、不法已極、爰特令知一區一所、轉飭所屬各該長警、一體知照、嗣後務仰注意、如有發見强拔猪鬃者、着即帶局從嚴究懲、

家庭教育講座播音新訊

大東書局家庭教育講座、昨日爲法學士馬坤範女士主講、講題爲「現代婦女應負的責任」、其演詞略分四點、一婦女爲什麼會降低、二現代婦女的地位、三現代婦女應負的責任、四婦女的責任及觀念、現代婦女應負的責任、屬女士根據法律的立場、指說異常精確、可爲中國的新婦女、以資警醒、聞明日爲國立稅務專門學校上海分校主任劉良濤先生講「中國與英國的家庭比較」、

有備無患—審慎儲蓄

本行儲蓄。力求穩固。利息既厚。會計獨立。對於儲戶。結送清單。以免錯誤。有志儲蓄。幸毋瞻顧。

中滙銀行儲蓄部啓 愛多亞路九十七號

存款章程 函索即寄

古香齋 書畫冬至汎展覽處

古玩金石今於選出書畫真蹟數百件碑帖金石古玩玉器磁銅竹石精細物品頗多不及計數將各精美物品照本明價出售現以一星期爲限如此良機希愛古諸君屆時歡迎參觀 河南路三百二十八號三馬路口古香齋謹啓

異軍突起國產火爐

大隆式儉美爐

儉：價廉，煤省，溫度高，超過舶來貨品！

美：精細，堅固，無煙灰，淘汰粗製濫造！

特點 1加煤一次可燒十小時 2十小時祇用煤十五斤 3溫度平均攝氏一百廿度 4特置調節開關可增減溫度熄滅燃爐

本埠經售處 南京路先施公司 南京路新新公司 江西路恒新公司 天利洋行 四川路漢文洋行 博物院路合中公司 愛多亞路卅八號好運洋行 極司斐而路中國銀行消費合作社

蘇州經售處 蘇州長德路 中國實業社門市部

招請外埠代售人 詳章函索即寄

上海大隆鐵廠造 事務所戈登路底北浜江西路五八號

莊生解痛貼膏

功效靈驗 性質溫純 簡便清潔 百利無損

莊生解痛貼膏。名著全球。質溫純。略含微熱。其止痛之效。較諸一切油膏擦藥等類尤妙。並且便利又清潔。凡背脊酸楚以及種種疼痛。用此貼膏。無不靈驗如神。

各大藥房均有出售(七) 中國總經理 上海慎昌洋行

商標

上海肺病療養院院長丁惠康 南京肺病療養院院長金仲直 敬告

患肺癆病者速服

孟河費氏祖傳秘製肺癆病聖藥五種

每兩一元五角 ▲詳細說明書附郵二分即寄

肺癆專科費子彬診所發行 上海靜安寺路斜橋衖口玉坊九號 門診上午九時起五時出診五時後

救濟東北難民游藝大會 昨日舉行開幕典禮

到各界來賓五千餘人 會長虞洽卿親臨致辭 下午五時起游藝開始

市商會・總工會・律師公會・會計師公會・等四大團體主辦之救濟東北難民游藝大會、籌備經月、業於昨日下午三時舉行正式開幕典禮、一時新世界前、車水馬龍、萬頭攢動、情形至爲熱鬧、茲將詳情分誌如下、

會場佈置

會場大門、由花樹業同業公會搭製高大花牌樓一座、莊嚴偉大、倍極美觀、會場內外、則由市商會及各學校童子軍暨該會場務股全體職員維持秩序、入門兩傍懸有標語、「來犧牲自已、去爭我們民族的生存、」「用我們的鐵和血、去戰勝一切強暴、」全場壁端、均由美術專門學校給製各種調制宜傳畫、觸之觸目驚心、足以發人猛省、(詳細佈置已誌前報、茲略)華華大新南鋼局及大光明・實記・兩照相館特派員在場分送優待劵、

到會代表

到大會正副會長虞洽卿・史量才・暨各理幹事、市黨部陸京士・市商會鄭澄清・總工會朱學範・銀行公會林康侯・會計師公會徐永祚・潘序倫・納稅華人會陶樂勤・市民聯合會胡鳳翔・明星公司張石川・警備司令部徐鈞・公安局軍樂隊及各工會・各同業公會・各學校代表五千餘人、

大會職員

主席團王曉籟・杜月笙・虞洽卿・史量才・林康侯・杞錦郡盛白、司儀曹志功、招待周學湘・葉翔皋・李夢南・李永祥・劉心權・劉一文・唐大新・楊椒其、

典禮情形

下午三時、在自由廳行開幕典禮、首由兩江女子體育學校音樂隊奏樂、主席團就位、唱黨歌、由黨國旗及總理遺像行最敬禮、恭讀總理遺囑、旋由主席虞洽卿報告、繼由任矜蘋報告籌備經過、次則來賓陸京士・林康侯・陶樂勤・及游藝主任張石川、演說、末由副幹事長朱學範致答辭、由郵務工會音樂隊奏樂後、攝影、宣告禮成、

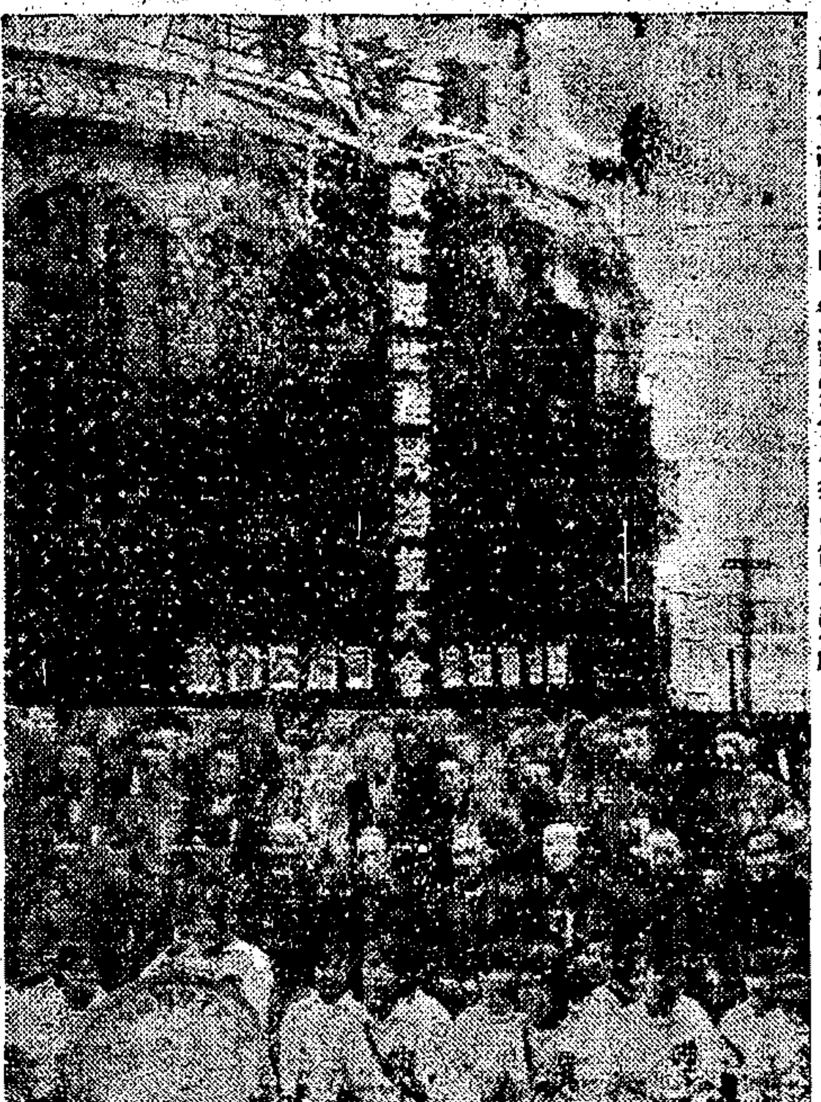

主席致辭

主席虞洽卿致開幕辭、略謂、東北難民、在暴日荼毒之下、處冰天雪地之中、凍於大義、失其赤勇、以熱血頭顱、與強寇相肉搏、枕戈露宿、忍飢號寒、其艱苦卓絕、前仆後繼之精神、足與日長存、市商會等四團體爰特發起游藝大會、以期募集鉅欵從事救濟、並擬藉游藝作宣傳、明在喚起同胞注意、共起實力援助

報告經過

幹事任矜蘋報告籌備經過云、此次四團體發起游藝會、因籌備匆促、諸多未臻完美、深表歉意、吾人救國而用游藝、殊爲悲痛、惟願借游藝之力量、宣傳難民疾苦、使吾人益加興奮、盡力援助東北義勇軍、又日本經濟侵略、造成其今日之強暴、故吾人應勵行抵制日貨、以制其死命、深望國人在援助義軍與排斥日貨兩大工作之下、一致努力挽救國難、

來賓演詞

市黨部代表陸京士致辭略謂、今天爲悲痛之游藝大會開幕之日、目的在募欵接濟東北義勇軍、深望各界觀後能踴躍輸欵、盡後方民衆必助之責任、並多邀親朋來此接受救國宣傳、近日蘇炳文部退師、原因爲後方無接濟、故援助義勇軍、即爲救中國、救中國、即爲救自己、又銀行公會代表林康侯致辭云、我們在東北義勇軍爲分痛苦與強敵作戰之下、而舉行游藝會、可謂「黃連樹下彈琴、」苦中作樂、希望各人參觀以後、能將難民痛苦情形、一傳十、十傳百、廣爲宣傳、多捐一元、即爲義軍加一分力量、苟如此做則中國是可救的云云、其他尚有游藝委員張石川、納稅華人會陶樂勤・演說、因冗長不錄、

致答謝辭

末由該會副幹事長朱學範致答謝詞云、今日舉行開幕禮、承各界貴賓參加、除代表本會致懇切謝意外、尚有一點貢獻、即今日來諸各界非爲娛樂、仍希望接受宣傳、並望在接受宣傳後、能充分發揮救國精神、竭力援助東北義勇軍云云、

今日劇目

今日游藝劇目、俗極豐富、京劇場由申商俱樂部各名票串演、李手從作、劇目如下、得意回朝、大金錢豹、捉放落店・汾河灣・天霸・周瑜歸天、月下追韓信・緑珠興趙、

許世英書聯 助全國藝展

名家作品甚多

自來全國藝術家捐助東北義勇軍作品展覽會、因第一次會期已迫、各地紛贈名貴作品、幾至應接不暇、國府賑災委員長許靜仁、雖丁封翁之憂、猶捐助書聯多件、名律師沈鈞儒三公子沈叔羊、捐贈三洗齋堂題畫詩選二百部、該書以連史紙精印、內容豐富、裝璜亦極美觀、計值洋二百元、又贈雪景古松及盆花二立軸、亦秀雋、新自巴黎大學美術研究院畢業回國之宋鍾沉、親自無錫送來風景人物西洋畫六幅、涉色佈景、信非凡手、丹陽楊守玉亦寄來書松兩軸、顧飛女士捐山水畫十餘件、張醴元亦捐花卉冊頁數件、其他名貴作品甚多、容另續登、

中國畫會成立典禮

▲贊同加入者已達一百五十八人 ▲籌商組織進行事宜修改會章

名畫家王一亭等發起之中國畫會、自徵求會員以來、贊同自願加入者、截至昨(十八)日止、已達一百五十八人之多、該會於昨日下午二時、於華龍路會址、舉行成立典禮、到會者有孫雪泥・兪寄凡・汪英賓・徐瘦梅・陸丹林・等數十人、籌商組織進行事宜、並修改會章、該會發起之宗旨「係爲㈠發揚中國固有藝術、㈡以互助精神共謀生活安定、㈢對外宣傳增進國際藝術地位、」俟分配職務、即行擴大組織

婦女節制會 建議救丐

中華婦女節制協會、鑒於乞丐之存在、違反人道、玷辱國體、故十數年來、對於救丐工作、進行不遺餘力、茲以市參議會業經成立、該會乃於日昨向市參議會建議、請市政府聯絡各租界當局、一致合作進行、惟茲事體大、該會極望各團體共起督促、俾本埠畸形觸面之同胞、得有安身之所、以爲全國之倡、茲探錄其建議書原文如下、爲建議事、查每屆冬令、大批乞丐、行乞街衢、有傷人道、危害民生、擾亂治安、玷辱國體、敝會有鑒於此、除在江灣翔殷路設立婦孺教養院、自行小規模之救丐外、會一再向市政府社會局建議、從速肅清乞丐、藉壯觀瞻、以利民便、但年復一年、迄未實行、際此貴會成立之初、敝會用敢不揣冒昧、特再呼籲、倘貴會能體貼民意「轉致市政府、尅日實行、則全市民衆、戴德無涯矣、謹陳管見所及、略述如左、「辦法」請市政府命令各負責部局(公安・社會・兩局)從速聯絡公共租界及法租界當局(華界與租界毘連、如不互相聯絡、一致合作、難免有霜此竄彼之弊)與市內各慈善團體及其他重要團體、組織救丐委員會、計劃進行、以專責任、寶明政府、當首先爲民除害、如乞丐而得能有所處置、不特國家前途之光榮、抑亦全市人民所渴望者也、以上所述、是否有當、敬候裁決、此致上海參議會議長史、中華婦女節制協會、

市府撥助庇寒所經費

該所擬加設第五所

上海慈善團體聯合會、爲滬南庇寒所收養貧民擁擠不堪、日來天時溫暖、恐有疫症發生、昨飭各所職員先事預防、紅十字會亦加派醫生、會同公立上海醫院、將原有病民分別診治、其不能任所者、則送新普育堂醫治、以免傳染之患、但四所地址、仍屬不敷、擬派員再覓地址、籌設第五所、前日成立之第四所、係承紳商奚專衙君之熱心、將江陰公所撥借舉行、昨有名商冠生園主人冼冠生君、亦爲救濟貧民起見、特派代表王志謨君、往該所視察、當由總管理張子欣接洽、並引導參觀一周而返、深望各界熱心善舉者、踴躍繼起「慷慨解囊、以惠貧苦、該會昨奉市政府指令、爲據請迅撥庇寒所經費洋三千元一案、除令催外、即逕赴財政局具領云云、並聞該會王委員長一亭・黃副委員長涵之、擬即商諸各大善士籌募救濟、積極進行云、

中國窰業公司開幕記

中國窰業公司、昨日正式開幕、上午九時由董事長王伯元行開幕禮、親自升旗、董監事方巨川・梁晨嵐・胡西園・賀培元・程年彭・陳超泉、總經理胡組庵、爲總招待、廠長胡庭梅・周炳貴・李也金・張佑庭・分別招待、來賓到淞滬警備司令代表鮑聲、市政府秘書長兪鴻鈞、公安局長文鴻恩、商界張公權・秦潤卿・金廷蓀・黃延芳・吳蘊齋・潘仰堯、文學界陳小蝶・江小鶼・等三百餘人、首由王伯元致開會辭、繼由鮑聲・文鴻恩・陳翊廷・兪鴻鈞・吳蘊齋・秦潤卿・分別演說、至十二時聚餐畢攝影、賓主盡歡而散、

(自右至左)陳翊廷・胡西園・文鴻恩・程年彭・兪鴻鈞・胡組庵・張公權・賀培元

縣農教館籌設土布商店

▲昨開第一次籌備會

上海縣農民教育館、爲提倡土布救濟農民生活起見、前會在滬閔行土布展覽會一次、並開辦土布工廠於顓橋鎮、各地特約織造者十分踴躍、該館爲便利推銷起見、積極籌設土布商店、於昨日下午二時、召開第一次籌備會議、到該館館長王仁孚・沈伯坡・唐叔明・胡鴻瑛等、主席胡館長議決各案如下、㈠地點暫定蓬萊市場、即日起並向各方分頭接洽、㈡確定徵募爲合股商店組合、㈢確定上海銀行西門分行爲繳欵機關、㈣推舉沈伯坡擬訂商店組織計畫・交股東會審議、㈤推舉王仁孚・胡鴻瑛・沈伯坡・張翼・唐叔明・五人爲籌備委員、張翼爲籌備主任、臨畢散會、

一百十齡老翁李芳孝 控佛慈藥廠妨害信譽

佛慈藥廠擅以老翁照片登報以爲長生防老藥之廣告作用 老翁控追損失一萬圓用以資助東北義勇軍

一百十齡老翁李芳孝、籍隸河南鄭州、係回教信徒、居老西門內小桃園回教禮拜堂、近延吳凱聲・倪徵・兩律師以刑事自訴狀、控訴英租界仁記路三十五號門牌佛慈大藥廠經理杭州人馮明政妨害信譽罪於第一特區地方法院、並附帶民訴、請求賠償損害洋一萬元等情、其訴狀略謂、爲妨害信譽、訴請法究、並附帶民訴事、竊自訴人向係

尊德崇道 束身自好、故年臻上壽以外、從未受社會上任何人之指摘、忽於本年十月十九日、見報登有自訴人肖像、並附以姓名年齡、查係佛慈大藥廠經理馮明政(即被告)未徵自訴人同意、私擅刊登、用爲

售藥廣告 顯然侵害自訴人之人格權、惟肖人格權中以自由權及姓名權爲最重、該廠經理竟悍然不顧、將自訴人之肖像姓名、作該廠寶藥蜆子廣告、以欺騙世人、欲遂其不當得利之慾望、人必疑自訴人受該廠不法利益、故肯將自已姓名照片允許該廠作

欺世漁利 之利器、實於自訴人信用名譽、大受妨碍、該廠所出之長生防老藥、姑無論該藥是否有益壽延年之功效、即將藥名長生防老四字字義言之、實事理之所無、已足證明其欺詐、抑且未得自訴人之同意、貿然登載、更可擬定其所售之藥、

名不副實 已可斷言、則受其欺罔者、勢必影響於自訴人、委無疑義、爲特訴請鈞院公鑒、准予飭傳被告馮明政到案、治以刑法第三百三十條之罪、並請依照同法第三百三十二條之規定、將判詞全部登載、俾衆週知、至附帶民訴部份、請照民法第十九條之規定、判令被告

賠償損害 洋一萬元、由自訴人資助東北義勇軍、以明賞罰而維人權云云、法院准詞、於日昨午後由吳振推事蒞庭傳訊、而老翁李芳孝精神矍鑠、鶴髮童顏、雪鬢過腹、頭戴皮帽、身御藍布長袍、站於原告證箱、侃侃而言、謂被告將

老叟照片 作爲廣告謀錢、殊不願意、並有侮辱宗教迷信之嫌、質之被告馮明政供、年二十六歲、原告照相、由某介紹前在法租界吉星照相館所攝、蓋彼克享高齡、近所罕有、印諸報紙、表示中華有斯長壽翁、使中外人皆崇敬、洵非利用爲廣告、刎前時拍照徵得同意、而老翁聞語稱、被告所言不實、余並未至吉星照館攝影、與其

素味平生 詰之被告、謂該照相館早已停止營業、館主已雁渴、不然可以質證、而自從報後原告來函痛詈、當即復信向伊道歉、藉之敬重其年齡高大、而印諸報端、並無他意、與推事論各退候訂期再核、此百餘歲奇老與青年子對簿公庭、眞堪天荒之一幕也、

滬南裝進水管新辦法

照水表口徑辦理

滬南區住戶接用自來水者、其進水管口徑、每較水表口徑爲大、例如裝十三公釐口徑之水表、接以二十公釐口徑之水管、究其原因、大率爲從前內地自來水公司水壓力稍弱、藉以補救、但不免多耗工料費用、現在內地水廠、自改用電力機以來、水壓增高、水流不虞不暢、而本市給水規則第十二條、原有里弄分管應比照十三公釐口徑龍頭整數裝置之規定、即用戶如只裝龍頭一隻、此後無須添裝者、則裝十三公釐口徑之進水管儘夠使用、現聞市公用局主管科、已通飭滬南各登記之水管商、嗣後代用戶裝置水管、如非爲預備添裝龍頭計、均應依照定章辦理、以節靡費、

上海四馬路 中西大藥房

冬季廉價最後兩天 買一送一 贈摸彩權

維他命麥精魚肝油 純淨大瓶二元二角半 小瓶一元 含幾怪大瓶二元七角半 小瓶一元五角

九星威哪乳白魚肝油 純淨大瓶二元二角半 小瓶一元五角 含幾怪大瓶二元七角半 小瓶一元七角

維他命童鷄汁 維他命童牛肉汁 特號五元 大號一元半

買十六歲小姑娘雪花膏 大瓶七角半 小瓶四角 另加二明星花露香水 特號一元二角 大號六角 送贈玫瑰花露精 大號八角 二號四角半 一品十景香蜜每瓶一元

其餘各貨特別削價 另有名貴贈品奉贈

攝影畫報

民國十四年創刊內政部登記證第一號

林澤蒼主幹 黃士英編輯

明年六日之第九卷二期昨日提前發行

▼是全國首創唯一圖畫週刊

擴充篇幅增加材料改爲書本

圖文並茂 用活體字排印 編制新美 精警興奮活潑

—已有八年之歷史—

中國的刊物．也太沉悶了．我們的「攝影畫報」．刊行八年．起初限於攝影．後來逐年奮鬥．雖然內容日新月異．精神飽滿．可是我們還以爲要上進改良．不但追隨時代．而且要做時代的領導者．以應讀者之需要．現在我們已經實踐我們的理想了．就是從第九卷第一期起．改爲書本．大加革新．冠以彩色的封面．活體字排印．精緻美麗．採用一九三三年之美化編制．新鮮悅目．文字則多短小精悍之佳作．及敍述生活之內幕．閱之「愛不忍釋」興奮痛快．令人驚奇之活潑圖畫雜誌也．(中)

第九卷第二期要目 (昨日提前發行)

▲照片 國府遷回南京(五幀) 陳銘樞過菲(一幀) 勵能滅共(六幀) 女音樂家(一幀) 秋之點綴(六幀) 健美人體(六幀) 拍有聲電影(三幀) 埠際港滬賽(三幀) 歌舞表情(三幀) 鮑觀澄「來朝」(十幀) 三友影展(三幀) 漫畫(三幀)

▲文字 石女(盧施福) 晶晶新聞(十六篇)

每期三十六頁售洋一角(每星期六出版)

玲瓏婦女圖畫雜誌 全國婦女唯一刊物 每星期三出版每本一角 特價與攝影畫報相同

第九卷第一期要目 (再版業已出書)

▲照片 美總統選舉 滿照坦過菲 婦女 評影 健美 摩登家具 漫畫 運動

●文字 回數徒氣放大 識女膜之保護 總司令夫人 供面試 照片舞

包羅萬象之結晶▲美麗可愛

第九卷第三期預告

三中全會 蒙古王賽馬 迎蔣大會 飛機與英德空戰 江西剿共 婦女彫刻 美術的蜜年 靜美的走比賽 萬國體育 女子體育 勵物 十字街頭 三友影展 (臨時加入者後佈)

▲文字 盛大之慈善舞(附照片二十餘幀) 晶晶消息

每期大洋一角 全年定價五元 特價四元 寄費在內 每星期六出版

試閱優待 定閱一月一元 寄費在內 再贈一月(須聲明此廣告)

新年禮品禮劵 以本報作禮品贈給男女友朋並將贈者之姓名亦附入 最受歡迎．報期不忘贈者．因寄報之封套係完全用鉛字排印

上海南京路五十六號 三和公司啓

攝影畫報

學徒與人戲謔氣憤自殺

閘北廣浜路製帽廠學徒安徽人吳禮章、現年十七歲、昨晚六時許、晚膳後與廠中車夫某甲、因戲謔而起口角、當被某甲毆辱一番、禮章負抑鬱寡歡、憤恨異常、竟萌死念、潛服生烟自殺、未幾毒發、不可收拾、嘔吐不止、經人覺察、立送仁濟醫院療治無效、於九時半身死、

華商電車 拖傷華壽崧夫婦

華商電車公司各路電車、近來乘客異常擁擠、上下多費時間、致礙規定行車鐘點、故每達各站、時有急迫拉鈴開車而出事端者、昨日下午三時三十分、該公司三路圓路第四十八號電車、駛經方浜橋東站、有市公安局第一科人事股辦事員寶應縣人華壽崧、年二十六歲、偕妻馬寶和、年二十七歲、在該站上車時、因見乘客尚多、未曾上車、站立車旁守候、不料該二十九號賣票人即行拉鈴、車即開動、夫婦倆被下車乘客擠倒車傍、被車拖行、經華聲呼、始行停車、華之右臉略爲擦破、華妻右腿亦受微傷、惟旗袍扭扣均已撕破、因此向賣票人即行交涉、隨經該處二區第五號崗警周轄東趕至解說、結果該車仍准行駛、惟由該辦事員華壽崧將二十九號售票銅牌摘下、與該警士等赴二區總署報告前情、適區長外出、當由該區警長胡道通登記、呈報區長、聽候傳案再行辦理云、

懸賞找尋田阿娥

法租界愛來格路田姓十七歲女孩、名阿娥者、突於前日晚間出門購物失路、迄今四出、尋覓無着、該家長等除投報該管捕房、請飭探查訪該女孩下落外、並將阿娥出門時所穿着衣服及面貌、刷印傳單分送、不論何人如能尋覓該女送到田姓家中者、酬洋百元、決勿追究云、

市聯七區分會選改揭曉

本市市民聯合會第七區分會、昨日下午、舉行第二屆改選大會、到會員一百餘人、公推主席團劉仲英·周輔礎·錢善林·開會如儀、報告畢、討論提案、(一)電致國聯代表、(二)收回東北失地、(三)呈請市黨部速頒減免房租辦法、(四)反對電話加價、

讀者顧問

翁君颿：我今年三十一歲，現在小學裏頭做校長，年俸不及三百元！除供給一個妻子，兩個小女兒外，還要奉養兩個老母，連四個小弟弟。年來做事父不如意，以致欠人債款，累積有三千餘元。現在年關將居，索債的人，門限爲穿，我幾次想欲自殺，以了人世。怎奈父老子幼，頗覺不安心！在這進退維谷的時候，懇求先生代我做一個完滿解決的答復，使我能得一線的生機，先生功德眞無量了！

覆，足下收入微薄，而負担繁重，此種困難，我們深表同情。而且此種困難，所感受者，亦不僅足下個人，通國之內，十居七八。我們收到此類訴說經濟困難信件，每日極多，此實爲整個社會問題，決難個別救濟。所以足下來信，要我們作一個完滿的答復，結果還是不能救足下「一時之急」的，辦法未嘗沒有，不過說來話長，而當前我們所能夠貢獻於足下的，祇有「忍耐應付」四字而已。依我們想，欠債並不犯法，像足下的負債，既非由於自己之荒唐，社會更能原諒，如社會竟不原諒，那末你儘管挺着一個光身子，由社會隨便怎樣去咒罵好了，人家總不會一口將你吞下肚子的，你又怕些什麼呢？怕將來沒有飯吃嗎？假使「校長」做不成，一家老小都可以做工去，只要吃得苦，總不會餓死！如足下以爲做工是丟臉的事，那是你自己思想在墮落，我們是沒有辦法的了。至於足下說要「自殺」，更是笑話，你活在世上，你該問社會要飯吃，自殺幹什麼？

黃毅君凱：我是一個二十歲的青年，因爲境遇艱困，所以只在初中畢業，在三年前承蒙親戚介紹出來做事，現在因在服務中觀察所得，很需要高深的學識，想繼續進學校去求學，免得將來缺乏出路，可是徵求親友的意見，表同情的極少，爲事前要慎考慮起見，不得不求先生指教，我親友的意見，大抵可概括兩種；「讀書有什麼用呢？現在一般大學生不是很多找不到職業嗎，目前還不是有勢力的能爭到飯！」富於閱歷的同事和年長者都是這樣說，「現在沒有眞正可以讀書的學校，還是公餘自修或補習的好，要知道我們無處不可學，學校不過求學方式之一，」這是一位親戚很懇切的對我說，他們說得都很有理由，一方面我也覺得現在學校所學的不適社會需要，乘了位置又可惜，因此使我猶豫了！但是過此以後，恐怕再沒有求學的機會，使我煩悶到萬分！先生：我的境遇是困苦的，上面已經提過，家庭爲我初中求學所負的債才了清，現在不過積餘些可供二

覆，足下有志學問，深堪敬佩！來信所陳二說，後一說是很對的。足下家庭經濟狀況，既如此拮据，自以業餘求學，事實上確有困難，繼續入校修爲宜。要知一人果有眞實學問，出身如何，全然無關，足下不必須問

年求學的費用，如果我再求學，那末仍須告貸，負債當然更大了！敬愛的先生，在我這樣的環境，繼續去求學呢？還是了餘補習？我們青年應該怎樣努力學識，才能達到事業成功的境地？末了！我盼望著你剴切的賜教，便於迅速的決定途徑，無任企感，

林丹池君凱：我於十八歲時，已經成了一個禮教的婚姻制度下底一個犧牲者了。談婚時，我會堅決反抗，不消說，那反抗無效的。於是我只得聽天由命，希望天老爺憐恤一下，賜給我一個好妻人！天曉得他是一個毫沒希望的，於是同居不兩夜，我們的對抗壁壘已經築得牢固了。結婚後！第二天！晚上，我就談起離婚的事來，還他是不當爲問題的，因爲他有了一我不是平白跟爾來的，我是大迎大娶回來的。一這兩句話做叢山了，他便可以恣意表揚他的劣跡了。他到底是怎樣的一個人呢？我自知爾蝦蟆不敢望天鵝肉，不過像他這樣的女人，實在是望之生畏，誠不能再有所委屈了。他沒有讀過書，生得一身壞脾氣，言詞異常突兀的，不三言兩話，便要和你鬧雷聲，至於面貌那是不能談到的了。我只得採用消極的手段，和他疏遠了四年多。現在，我只有和他離婚，而他始終是不同意，老母也是不願的。但是要顧慮到他們兩者之中的一個人的意思和利益時，我個人的幸福前途完全斷送了，我是絕對辦不到的，還有甚麼辦法呢？道義我要問：對方不同意時，可否單方面自動向法庭提出離異或自行登報聲明脫離關係？過去的強迫結婚，現在可否宣佈無效呢？什事諸問題未解決前，可否和另一女子發生愛的關係或談到婚姻問題呢？談起來時，我家庭的情形應該明白告訴他呢還是暫時保守秘密呢？必要時可否宜佈脫離家庭關係作一個總解決呢？

覆：婚姻不自由，確是現代青年大多數所感受到的一種痛苦。如來信所述情形屬實，自以離婚爲是。惟離婚須經一定法律手續，一方登報聲明脫離關係，是不生效的，最好自然是雙方協議離婚，若一方不同意，那就非經法院判決不可。查照現行民法一零五二條規定，離婚須具備一定條件，故就法律而言，目下的離婚，尚未能說絕對自由，關於此點，足下起訴法院時須自己斟酌辦理。又在夫妻關係未脫離前，不能另與他人結婚，否則即構成重婚罪，爲不可嘗試。

丁文忠君鑒：請偕貴友至南京路大陸商場三樓三百五十號與楊君一談何如。此啓

友聲園聖誕節旅行宜興

本埠勞合路牛莊路轉角友聲旅行團、昨日舉行圍選第二十二年度職員、於上午十時、在該團所當衆開票、計得票數最多者、爲沈杏初·金世初·姚元幹·劉玉麟·莊組澄·孫宗源·邁元慶·邵以雲·王一亭·蔡漢樓·蔣時泰·陳銘初·陳培德·謝小舫·袁履登·等十五人、當選執監委員、又聞該團定於聖誕節旅行宜興、參觀陶業及遊覽張公洞善卷洞等諸名勝、往返旅費每人十五元、日來報名加入者、已甚踴躍、

㊟勸告會員永遠抵制日貨、議決、原則通過、交第二屆執行委員會積極辦理、選舉揭曉、以劉仲英·許廷佐·周輔礎·史久麟·翁玉階·錢芳洲·鄔俊卿·劉春華·錢善林·周鑑辭·陳源明·金仁其·毀洪濤·林積培·費輔濟·秦立卿·四君爲候補執行委員、林積培·等當選、散會、

醫藥界

▲國醫朱崇山之榮譽　市公安局督察長龔顯揆夫人、患虛弱症、年久延醫罔效、迨今夏始就旅滬善會徒世醫朱崇山寓、診治得痊、特製「和緩復生」四字匾額一方、昨日裝置彩亭、由軍樂隊導往照華德路慶餘里朱寓、朋白獻贈、以垂不朽、

▲施德之古方咳嗽藥　上海南京路虹廟對門施德之行、以發明神功濟衆水名於世、今因鑒於病咳者衆、更創製古方咳嗽藥以應世、自發兌以來、未逾一月、業已信譽卓著、聞因該藥製備不多、會斷搭數日、現廠中日夜趕製、備貨充足、可無向隅之虞、

市聲

▲鄭正秋胡蝶等播音　上海市商會國貨商場發行冬季大減價、各項消息、迭誌本報、該商場爲擴大宣傳計、特煩海上名人暨各大明星在南京路永生無線電臺播音講演及清唱、舉辦以來、頗有成效、茲復接上海明星影片公司來函、允於本月十九日(今日)下午六時起、由鄭正秋講演提倡國貨、胡蝶·朱秋痕·顧梅君·各女士等歌唱、擅長妙曲、

▲美容劑「白玫瑰」之暢銷　白玫瑰美容霜、係大光明化學工業社最優出品、聞該社乃留法美容專家陳[illegible]所組織、運用科學方法、經長時間之研究、屢製而成、其護膚功效、較諸舶來品、高出萬倍、而色香幽雅、又與同類物品、大相逕庭、今出品伊始、本外埠經售客商、爭相訂購、日來華北平津西南港粵各埠、頻電催貨、以致該社晝夜工作、大有求過於供、應接不暇之概、又聞支加哥博覽會耳該社出品優良、特向該社徵求、以便寄美與賽、

▲國貨公司冬季減價　南京路上海國貨公司、昨日舉行第一次冬季大減價、全日門庭如市、營業異常發達、聞加重湖綵每疋祇售十六元、灘皮袍統每件二十四元、條子貉駝絨每尺三角二、優等駝毛每磅一元六角、雙龍牌毛絨線每磅二元八角、買一磅送半磅、其餘如棉織疋頭皮鞋皮件針織橡膠烟酒食品冠帽雜貨時計化學化裝藥品兒童玩具等部、貨價莫不低廉、顧客皆稱滿意、

▲新時代書局擴充營業　西門實業部商號註冊第二〇二八號新時代書局、即商務印書館分銷處、自開設以來、對於教育界服務、至爲周到、其所經銷之商務·中華·世界·各大書局各級教科用書、及各種參考書籍·儀器·文具·等、亦甚全備、故南區學校師生多稱便利、聞該書局近更進行著手組織編譯印刷兩所、自行編印書籍、預計明春即有良好刊物、供獻社會、

▲經濟學季刊出版　中國經濟學社主編之經濟學季刊第三卷第四期國難經濟專號、已於今日出版、乃該社本屆在杭舉行年會中各會員所宣讀專門論文之精華、執筆者如張公權·李權時·陳伯莊·劉大鈞·何浩若·姚慶三·等、皆爲今日金融界領袖或爲各大學名經濟學教授、其言論之重要、値得吾人之注意可知、由上海四馬路黎明書局發行、內容篇幅、較向來增加三分之一、定價照舊、每冊五角、預定全年兩元、

▲郵政局暫贈良晨箋　今明日內本埠郵差送信、隨送國產玉竹紙韻良晨箋一張、該箋向北京路浙江路口良晨好友社照樣定印、得享優待、九折每千張特價二元七角、八折每萬張特價二十四元、該箋並敘述該社之現貨連史紙潤良晨箋、照批價廉巾、每千張裝仿古金龍盒、祇售二元、較原價實廉半元、每購千張更得加贈定印仿宋字幅如郵片價値二元之賀年片白張、或仿宋字布教袂名片百張、多購多贈、箋背印有賀年片圖樣多種、以便選擇贈印、

▲別有味菜館開幕　老西門和平路別有味菜館、佈置宏敞、招待週到、中西大菜、精美異常、現已籌備就緒、定於今日開幕、

▲精美「格言日曆」出版　本埠三馬路望平街謝文益印刷所出版之格言日曆、精美異常、內容除星期節令詳載無訛外、並逐日輪刊警闢格言、凡立身處世·齊家修德、多所指導、是大有裨益於世道人心、至於印刷之清晰、格局之高雅、猶其餘事、聞大小五種、每組一律祇售二角、甚爲便宜、

◉天氣報告

徐家滙天文台昨日下午四時三十分氣象預報云、山東海滙天晴、風勢加勁、而方向不定、揚子流域天曇、有局部之霧、風來自東南方至西南方不等、馬鞍島以南沿海一帶、天曇、有局部之霧或雨、風來自東方、又昨日下午三時前、二十四小時內、本埠氣溫、最高六八·九、最低四一·七、去年同日最高五五·九、最低三五·四、

輪船進口預告〔十二月〕

船名	日期	來埠	公司
芝巴德	十九日	香港來	渣華
定生	十九日	津烟來	怡和
廣利	十九日	廣東來	招商
萬象	十九日	福州來	三北
溫州	十九日	長江來	太古
富陞	十九日	粵港來	怡和
同和	十九日	長江來	怡和
日本	十九日晨	香港來	昌興
孟羅島	十九日	日本來	大來
盛京	十九日晨	天津來	太古
蘆支	十九日晨	香港來	十英
新銘	十九日	天津來	招商
江安	二十日	長江來	招商
青海	二十日	港甬來	太古
瓊州	二十日	港廈來	太古
甘州	二十日	香港來	太古
恆生	二十日	寧港來	怡和
捷陞	二十日	福州來	怡和
長沙	廿一日	長江來	太古
順天	廿一日	天津來	太古
吉生	廿一日	新嘉坡來	怡和

輪船出口報告

▲寧波班

船名	日期	公司
鴻興	十九日	鴻興
新北京	十九日	太古
新寧紹	十九日	寧紹
新江天	二十日	招商
青興	二十日	三北

▲長江班

船名	日期	公司
大通	十九日	太古
瑞和	十九日	怡和
江順	十九日	招商
湘潭	二十日	太古
公和	二十日	怡和
長興	二十日	三北
長沙	廿一日 宜昌	太古
同和	廿一日	怡和
溫州	廿二日	太古
湘和	廿二日	怡和
安慶	廿三日	太古
德和	廿三日	怡和

▲北洋班

船名	日期	往埠	公司
美利	十九日	大連	招商
南寶	十九日	大連	太古
鎮安	十九日	大連	太古
盛京	十九日	烟津	太古
定生	十九日	烟津	怡和
新青	十九日	青島	太古
富盛	二十日	青島	怡和
滬瑞	二十日	大連	招商

新銘 廿一日 烟津 招商　青波 廿一日 威烟津 太古

▲南華班　新疆 十九日 汕港粵 太古　太原 二十日 汕港粵 太古　安安 二十日 廈平粵 怡和　源生 二十日 汕港粵 招商　涼州 廿一日 港粵 太古　恆生 廿二日 汕港粵 怡和　瓊州 廿二日 汕港粵 太古　廣利 廿二日 廈汕粵 招商　四川 廿三日 汕港粵 太古

▲福州班　萬象 十二日 三北　捷陞 廿一日午 怡和

▲溫州班　海晏 二十日 招商　廣濟 廿四日 招商

▲通揚班　正大 十九日　大豫 十九日　鴻大 二十日　大和 二十日　志大 廿一日　大慶 廿一日　大達 廿二日　（大達·大通）

▲溫台班　舟山 二十日　大華 廿一日　寧山 廿二日　益利 廿二日　德利 廿三日　達興 廿四日　台州 二十九日

▲平陽班　新瑞平 十九日　瑞平 廿三日

▲香港小呂宋　俄皇后 二十日　亞洲 廿三日 ▲歐洲　柯立志 廿四日　麥迪遜 廿八日 ▲美洲　登伊 廿二日　阿多斯 廿四日　阿爾凡 廿九日 ▲凡脫斯興　康脫凡爾第 二十日　日本皇后 二十七日　林肯 廿三日　傑弗遜 廿七日　孟羅 廿日 世界班

申報 緊要分類廣告

徵求

◉聘請西藥旅行代表　茲有著名西藥行擬聘任旅行代表、須具有職務經驗、通曉粵語及英語、合格者詳細履歷投函本館第四二一號信箱爲要　B600

上海中國國貨公司招請

一、文具櫃長一人　須文具富有新思想、而有門市經驗、合格者提倡國貨、薪水從優、且能勸銷國貨及擔任採辦事務

二、文具櫃職員二人　須全部文具營業者、而有相當櫃業經驗、年齡在二十歲至三十歲者、凡具上項資格願應徵者、可投函南京路大陸商場四樓本公司、並附二寸照片一張、不合格者恕不答覆、勿枉顧詢問

上海滬北中學 招工讀生　第七屆　學宿費免　宗章附郵一分　校址北四川路

●免費商業函授　記科、商業文、商業書信、英文科、中文科　路餘慶里中國商業函授學校　B698

家庭實業　贈授　十五週大紀念　精教　工藝

本會等數十種工藝、任教成功、今特廉價照舊、紀念贈授、天華蠶種、電話、肥皂、大小洋燭、香妝品、工藝等、函授學費、均予八折優待、附郵五分即寄章程、路里中華工藝社

贈刊物　針灸　諸術研究、附郵寄贈報刊物

針灸　義務指導　社員研究及函授針灸學、不收費、速寄郵資、即寄章程　中國針灸學研究社啓

券　浪漫奇女子影片、美國香艷鉅片、活潑有趣、見所未見、票價七角、寄上海西藏路東首漢口路三十六號美術公司密封寄奉

賀年片　一九三三年歐美最新發明彩色、思想綺麗、物價特廉、路協隆坊廿六號…賀年片公司

遺失

◉遺失租摺聲明　部人遺失上海南站通運轉運公司租摺一扣、除向報館登報外、另立新摺、檢得者作爲廢紙、特此聲明　申新　陶葆全啓

◉遺失田單聲明　服字第八百八十七號計地一畝、廿九五分、四坪之田單補給、如有拾得作爲廢紙　左英榮啓

◉遺失聲明　第七千一百四十一號至七千一百五十號、股票十紙、計股四十、茲因遺失、除向公司掛失補給外、特此聲明作廢　李友得

遺失皮包聲明　有限公司 招尋失主　協理陳汝釗　倉頡印務

於十二月二十日遺失皮包一只、內有上海銀行支票自二十六號至七十號、另有方形圖章一枚、字蓋之支票、並有零用張百元、合計洋…、遺失後除向各銀行掛失止付外、特此登報聲明作廢

◉遺失債據　茲遺失裕豐莊第二十五號債據一紙、計洋七千元、恐向前途說明作廢　惠康莊啓

◉遺失聲明　茲遺失新生港二寶號申報二月二日至一月十二日洋一千元、第二號計洋二千元、共計洋三千元、除向報館掛失外、特此聲明作廢　何務仁啓

聲明

◉遺失聲明　今遺失恰大永記百貨莊第一紙、八十九號、安記號、戶口名冊、除向中外人等拾得、作廢外、特此聲明

◉遺失聲明　茲遺失第一號至一千號、莊具名、如有拾得、作爲廢紙

◉遺失圖章聲明　茲有叔記所存滬行股票已向本號聲明作廢、有公司掛失、特此聲明

◉遺失派司　今遺失新北京碼頭第一七七八號派司一紙、由中外人等拾得作廢

◉遺失押款收條作廢　遺失上海江海關押款收條一紙、特此聲明作廢

◉遺失增股收條聲明作廢　茲遺失國貨銀行增股收條一紙、計股、除向所掛失外、特此聲明作廢　蔣宗禮啓

◉退保聲明　敝公司前保先生在法租界八仙橋…、茲因…、特此聲明

◉出盤聲明　上海吉祥路…、茲因無意營業、特將該店出盤、以後一切與…無涉

啓事

◉推受盤聲明　茲推受盤…

◉元泰莊受盤聲明啓事　茲有四川路第二九號泰元莊、今因無意營業、將莊具生財營業牌號、一切推盤與…、永遠爲業、自受盤之日起、所有往來賬目、槪由新主人負擔、特此聲明　B2924

◉盤聲明　由揚坡受盤…

推受盤聲明

◉推受盤聲明

義成廠推盤聲明

義成協記製造廠受盤

沈益康啓事　茲因本莊…、所有往來賬目、於十二月十日起…

上海第一特區地方法院公告

據案 郭華堂 郭子彬

◉上海第一特區法院公告　陸聰祖律師…狀稱…

上海方面已故馬乞司表開列之遺產目表…

上海方面 Shanghai Zaria、Vechernia Zaria、Asia Press

天津方面 Nasha Zaria

哈爾濱方面 Zaria、Russian Slovo、Rupor、Lastochka、Children Magazine、Ruper

青島方面

杭江鐵路開駛冬季工人車廣告

本路爲體恤年終工人回籍起見、添開工人車、辦法如左、

一、開行時期　由江邊至蘭谿、民國二十一年十二月二十日起至二十二年一月十一日止

二、票價

三、行李限制

四、車輛　暫用篷車代客車　浙江省杭江鐵路工程局訂

◉徐劍英啓事

◉馬維祺脫離家庭關係啓事　B3416

其他

文華機製毛綿（品質優良、被料袍料、色色齊備、定價低廉）

採取羊毛纖維、造成上等絲料、用製衣服枕被、無不稱心恰意、翻製手續簡單、不怕拆換洗濯、輕煖適體耐久、勝過絲綿百倍、可享鴨絨效用、口費木棉價値、從此禦寒有具、皮貨將受淘汰

經售處　浙江路垃圾橋南首、同濟公司、三星棉廠、及其他各大商店

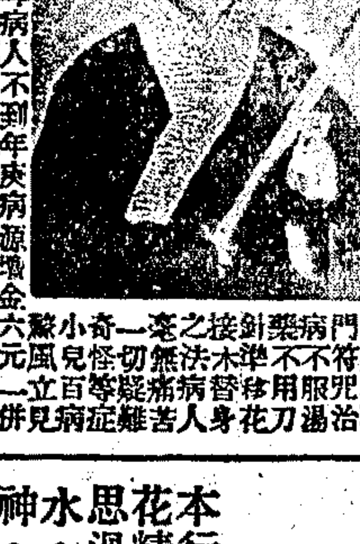

辰州神醫 獨一無二 祝由科 出立保單 保險病愈

▲本外埠病人不到、▲到病除永不復發、▲年庚病源、當面對符、神效

專治男婦老幼、眞不服藥、不用刀針、妙法無邊、一切疑難雜症、疼痛苦楚、鬼祟病症、小兒驚風、立見功效、百發百中

英租界勞合路六號　B0704

◉灤州礦地股份有限公司訂期開股東常會廣告

本公司訂於民國二十二年一月九日下午三鐘、在天津法租界大沽路新華大樓本公司開第二十一屆股東常會、凡有股份者、請於會期前五日携帶股票或息單到本事務所驗明填給入場券、屆期携券蒞會爲荷　B2891

◉灤州礦務有限公司訂期開股東常會廣告

本公司定於民國二十二年一月九日下午一鐘在天津大沽路本公司開第二十一屆股東常會、凡有股票者、可於會期前五日持票到本公司驗明換給入場券、屆期持券入場、至股票或息票送本公司驗明者、自十二月十三日起至二十二年一月九日止暫行停止過戶　B2890

本行以科學製造千日香水、精液配成、最合衛生、如百花思過度、工作逾恆、用千日香水提神、數滴手帕、嗅之則醒腦、風滿座、辟穢氣、交際場中、可謂香品中之唯一、衛生之妙品也、

雙妹老牌千日香水

本行以物質化學、研究此種蜜水、最益皮膚、隆冬之時、寒風凍雨、其效更甚、因寒風砭肌、其皮膚手足、當然粗爆拆紋、常搽雙妹牌香蜜水、再其肉塗雪花膏、轉爲妍美、沈魚落雁之容、更增嬌豔之姿、如辟香風四溢、抑且幽香、必受歡迎、交際場中、誠謂護皮膚之珍品也

又名香蜜水

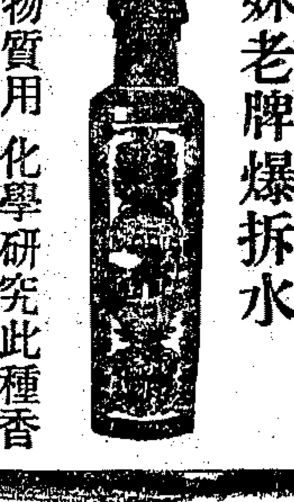

雙妹老牌爆拆水

雙妹老牌雪花膏

隆冬天氣凜冽、血脈爲之凝滯、所雖日件紅爐、而肌膚皺裂、亦難能免矣、宜用雪花膏塗抹、光潤澤肌膚、寬活腠理、容煥發、可免一切爆拆之患、縱在風中、亦泰然無畏也、

鏡茲容顏好　端賴雪花膏

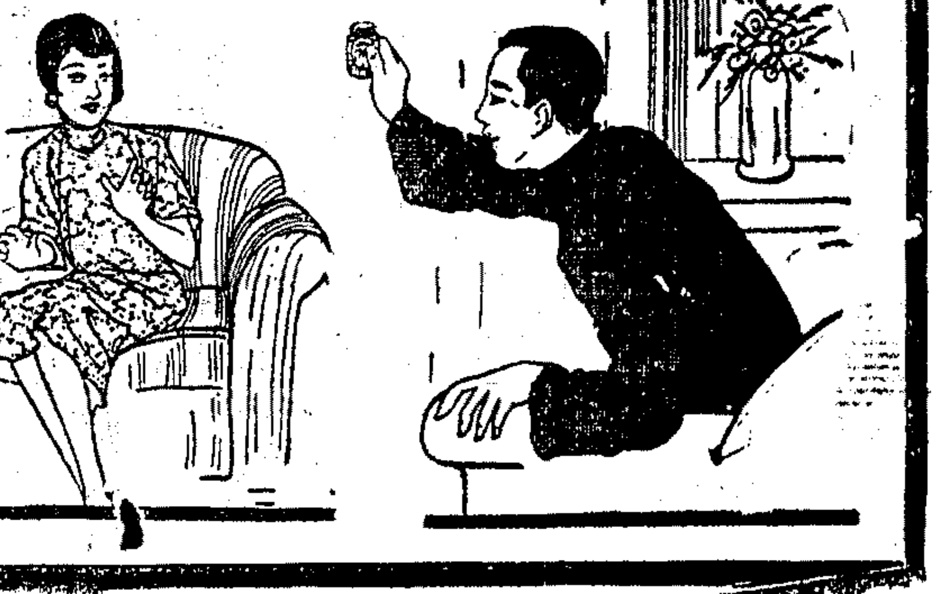

本行自設大規模製造廠於香港、上海、廣東三大廠專心研究化妝修飾香品、暢銷卅餘年、各省均設枝行、各商埠市鎮廣洋貨店均有發售

中國廣生行有限公司啓

教育消息

要聞

教部向全會提議二年內不得增設中學

教部提向三中全會提議、二年內不得增設公私立普通中學、務現有之公私立中學、盡力於實的方面之改進與充實、該項詳細提議案正在草擬中、日內當可送交大會審議、

教部派員視察閩省

教部十七日派國立編譯館專任編審陳可忠、赴福建視察公私立中等以上各學校及厦門大學、陳已于十七日由京赴滬轉輪赴閩、

教部最近准予立案之私大

近數日內教部對於各地、私立大學之請求立案者、經審愼考核之下、十六日指令上海市教育局、准予立案者、上海私立暨且大學、暫准立案者上海私立中法大學藥學專修科、不准立案者、有上海私立江南學院、同時接司法院函、私立福建學院准予設立、已由部令閩教廳轉飭查照、

蘇省中校教職員繼續請願
向教部陳述教職員服務待遇辦法意見
請求教費管理處最少發給一個月現金

江蘇全省教職員聯合會臨時全權代表會、與會各縣代表三十餘人、（本日續到淮陰張紹南）于十七日上午十時、仍在南中二院集會、討論經費事、雖則管理處、允分期塡發通知書、惟遠水不濟近渴、爲應目前急需、故最低限度、要領得八月分下半月九月分上半月現金始能離京回校、日昨被推赴教部請願之南中·蘇中·鎭師·揚中·上中·錫中·吳江鄉師等七校代表、于中午回至會場報告、同人等上午赴教部時、由普通教育司長顧樹森接見、同人以部頒中等學校教職員服務及待遇辦法不合實際情形、當經照決議案陳述意見、（一）實行專任制、不按鐘點計薪（二）每週教授鐘點太多應減少、（三）薪給要提高、（四）應以鐘點之中數合薪給之中數計算（五）担任級訓職務者應減少授課時數、（六）取消選科之困難、（七）立法院通過師範學校組織法、無鄉師地位、應請補救顧司長答復、（一）關于課程標準現部定于明年秋季招收之新生實行、原有各級照舊標準、（即已經有選修者、至畢業爲止、中途不變更）所以廢除選科制者、因現待師範獨立各種職業學校、亦已專設、普通中學、爲升學起見、故不宜選科、要習必修科、（二）關于鄉師問題、現在全國鄉師共有五百五十九校、事實上既發生困難、教部已有提案、交中政會請設法補救、將來或即可在師範組織法中、添加鄉師、（三）關于服務及待遇各問題、如教課鐘點等、教部原起草時、與省校所定標準相髣髴、會議時經各委員參照西洋各國教員教課時數改訂、現既感困難 好在部頒辦法說明內「有伸縮餘地」云云、大衆主張此事、將來請執委會備文呈請教廳轉請教部、按實際情形、對前頒辦法 酌予變通、午後休會、晚七時、各代表齊赴教費管理處由鈕處長延見、鈕報告楊科長未回、昨晚訪蘇省府顧主席未晤、已寫信懇託與財廳極力想法、故目前籌欵分三方面、一·向省廳索欠、二·向各廳催借、三·向銀行借欵、同人決議最低限度要有一個月現金、劉北禾報告、八月下半月通知後日可塡出、本月二十五日到期取欵、九月分通知、須待二十五日稽核會開會、始能簽塡、十月分通塡一月十日至十五日之間到期取欵、十一月分通知、亦在十二月二十五日稽核會簽塡、塡一月十五至二十五日到期取欵、十二月分通知可撥縣去領、交換意見結果、情形明日續誌、

師大護校會 請三全會維持師大

北平十八日電 師大畢業同學護校會、電請三全會維持師大、並函請李蒸塞假自動招生、

蘇州中學春季招生

江蘇省立蘇州中學高初中部、均設有春季班、爲該校特點之一、向例于每年寒假中招考新生一次、聞本屆招收初中一年級一班、高中化工科一年級一班、該校化工科係于民國二十一年春季開辦、以培養中等化學工藝人才爲主要目的、三年畢業後、得投身化學工藝界服務或升考大學化工科、該校化工工場、現已設立兩所、一供普通實習之用、一則專製皂燭、將來擴充、聞已定有三年計畫、本屆考期、規定爲二月二三兩日、函索章程者、已絡繹不絕云、

回國僑生新調查

回國華僑學生、前據調查所及、計有五百七十五人 現由僑務委員會繼續調查、尙有僑生一百三十三人、計燕京大學三十三人 廣東省立第二師範學校三十二人、浦東中學九人 南洋商科高級中學七人、輔仁大學及滬江大學附屬中學各六人、持志學院五人 弘道中學及務本女中新華藝術學校南京文化學院廣州國民大學福建省立理工中學各三人、光華女中暨文女中青年會中學嶺東商業學校宏英中學各二人、敬業中學東吳大學法學院廣州大學聖心中學培英中學福州中學愛國女學各一人、其餘尙未寄到調查表者 該會正在分別催促、

蘇省立通中舉行學術競賽

蘇省立南通中學自本學期開學以來、師生共同努力、對於校務改進、不遺餘力、前經創辦百年儲金、擴充圖書館、籌設史地博物館等、又爲促進學生努力、並提高其程度起見、舉行算學會試及國文徵文競賽、成績頗佳、適教育廳周廳長蒞通視察 所有最優文卷、業經周廳長核閱評定、計算學最優者爲高三學生鄒強、徵文最優者、高中爲高三學生錢彤、初中爲初二女生施毓秀、此外該校又於最近期間、舉行國語演說競賽、高中組徐誠強第一、初中組以女生孫永章爲第一、

特載

爲全國中學校請命（四）

廖茂如

（四）在學年中間更張徒滋紛擾

這是一個事實問題、教師時間的支配、課表的排列、課本的選擇、都須經過相當時期的準備、通常總在第一學期開始前、準備一學年的工作、在第二學期開始時、祗能有細小的更動、現在把舊章程徹底推翻、一切無所根據、各校須重訂新章程、規定過渡時代的辦法、辭退一部分舊教師、聘請新教師、訂定新課表、選擇新教本、這許多事都不能咄嗟立辦、這其間學校的損失與學生的損失、不知道要多少、此中情形、凡稍有學校行政經驗的人都知道、不必細說、

（五）所規定的中學教職員服務時數太近理想

按照教部新頒辦法、中等學校專任教員除擔負訓育責任及課外自修指導外、每週所任教學時數、初中爲二十二至二十六小時、高中爲二十至二十四小時、如有特殊情形、尙須酌量增加、職員擔任教學以專任教員時數學時間爲準、最低限度、校長不得少於二分之一、教務事務訓育主任各不得少於三分之二、經驗告訴我們、這個標準是所不適的 美國的中學教員、平均擔任二十一二小時一星期、日本的中學教師、平均擔任十九小時、照我國的經驗、負責的教師、（當然教部希望個個教員都負責）、每週擔任十八小時至二十小時、最爲適宜 教師擔任這許多時間外、再參加些課外工作、已經夠忙了、如須他們擔任訓育職務及自修指導、每週須得酌減二三小時、我們知道每授課一時、課前準備與課後處理、最低限度、非一二小時不可（時間再少、書決計教不好）、所以擔任二十小時的課、再加參與課外作業的時間、再加準備及處理的時間、已須在五十小時以外了、若照教部的規定、少說些、各教師每週須做到八十小時以外的工作、否則祗能在課室內照書本講、什麼準備·練習·看筆記·改作文·閱試卷等、都不能理會、校長·教務主任·訓育主任·照我們的經驗、每週至多能擔任八九小時的功課、再多就要妨礙職務了、

記得羅素在教育與新時代 Education and The Modern World 一書中說、「個個青年、有求知的欲望、欲望的消滅、大半因爲給他們的知識、超過了他們的需要和容量、猶之兒童都喜歡食物、但是一經强迫、便發生一種不歡迎的態度了」、我們希望教部頒布的課表、要顧到青年的能力、顧到青年的興趣、不要供給他們所不能容受的知識、不要强迫他們學習不甚喜歡的功課、「兒童第一須當作兒童看待、第二纔當作學生看待」、知識固然重要、其他方面或者同樣的重要、我們更希望教部顧到教職員的能力和興趣、教育是精神事業、要提高教職員的精神、須用他有效的方法、不能强迫加重、他們的工作、中國的教育、好像一朵未開放的花、飽受了風雨的摧殘、暴露着困頓的狀態、惟有希望教部做個護花使者、着意栽培、不再做揠苗助長的事、那朵奄奄待斃的花、或者重能撥雲見日、揚芬吐艷、吸收自由的空氣、（完）

初級中學課程標準（九）

化學

第一、目標

一·使明瞭尋常事物與自然現象中相互之關係、而有普通的科學常識、
二·使知自然與人生之關係與利用自然之方法、
三·養成隨時隨地能注意自然現象與事物之良好習慣、
四·訓練觀察、考查與思想之能力、
五·使受科學之陶冶、能領會精勤·誠實·敏捷·組織等諸美德爲成功事業之基礎、

第二、時間支配

講習一學年、一學期四小時、又一學期三小時、共七小時、

第三、教材大綱

一·空氣 （一）呼吸和燃燒與空氣之關係、（二）成分的比率、（養氣淡氣 （三）金屬養化物、
二·水 （一）自然水、（二）蒸溜水 （三）水之組織、（四）輕氣、
三·食鹽 （一）來源及成分、（二）鹽酸、（三）綠氣及漂白粉、
四·硫黃 （一）養化硫、（二）硫酸、（三）硫化礦物及硫酸鹽、
五·硝酸及硝酸鹽（硝石智利硝石等）、來源性質及用途、
六·錏
七·炭 （一）炭之同素體（木炭·煤·石墨·金剛石）（二）煤之成因及種類、煤之乾溜（煤氣與石油）（三）炭酸氣、（四）主要炭酸鹽、及天然炭酸鹽（方解石·白堊·石灰石·石筍·石鐘乳等）碱（炭酸鈉）來源性質及用途、
八·燐 （一）燐及火柴、（二）燐酸及燐酸鹽（燐灰石·過燐酸肥料）、
九·砒
十·二養化矽及矽酸鹽、
十一·玻璃、
十二·硼砂及硼酸、
十三·鐵 （一）鐵之種類及性質、（二）主要鐵礦、（三）鐵之用途、
十四·貴金屬 （一）金、（二）銀及貨幣、裝飾用合金、（三）鉑、
十五·普通金屬 （一）鹼金屬、甲·鈉及輕養化鈉、乙·鈉及其合金 （二）鹼土金屬 石灰、（三）鐵族金屬、甲·鋅及白鐵 乙·水銀 （四）鋁 鋁·明礬·（五）長石·雲母·陶土·陶瓷器、（六）錫族金屬、甲·錫及馬口鐵、乙·鉛及染料、丙·銻及活字金、丁·鎳及其用途、
十六·酒及酒精、
十七·營養素 （一）食品成分標準、（二）糖及澱粉、（三）脂肪及油類、肥皂、（四）蛋白質、豆腐及乳、
十八·棉·紙·洋毛·絲·人造絲、
十九·主要術語 混合物·化合物·成分·元素·原子·分子·物理變化、溶液·蒸發·凝固·潮解·過濾·沉澱·蒸溜·結晶·化學變化·化合·電解·發酵·反應（質量常住）·養化·還元·分析·合成·化學記號·分子式·化學方程式·溶解·溶解度·飽和·酸·鹽基· 鹼鹽·酸性反應·鹼性反應·中和、注意、教材應注意本國物產、凡涉及國防化學時、尤宜加意說明、

第四、實施方法概要

教法要點

以日常生活所常遇之事物或用實驗表示之現象爲出發點、先使學生對於該問題發生濃厚之興趣、然後徐徐引入教材其順序不外、（一）提出日常所觀察之現象或課室表演所得之結果、（二）提出問題、（三）引入教材、（四）常常在可能範圍內、詢問學生有無其他日常問題、可用本節教材解決者、例如

空氣

（一）把住動物氣管或口鼻後之結果如何 設火油失愼宜用何法熄滅之、引入空氣與呼吸及燃燒之關係、（二）以紅燐少許置於浮在水面之軟木上以火燃之、覆以二五〇立方糎之廣口瓶、令學生注意下列各點、甲·紅燐是否有餘剩、乙·空氣是否有餘剩 丙·所餘下之部分有多少、（一）既瓶中尙有空氣、何以紅燐不繼續燃燒、由此引入空氣之成分及養氣與淡氣在空氣中之比例、及養氣之性質與用途、（三）鐵何以生銹、防止生銹有何方法、由此引入金屬養化物 注意、關於物產方面、應注重本國材料、

本埠

縣民敎館藝展會盛況

▲出品計四百餘件 ▲今日爲最後一日

上海縣閔行民衆敎育館、自前日起舉行藝術展覽會三天 各方徵集出品陳列展覽者、總計四百餘件 陳列出品圖畫有郭友松、余菱彰等四十餘件 書法有陸潤庠吳大澂等三十餘件、西洋畫有恩錢、馬映暉黃肇昌及女作家蔣秀瑾楊立婉等五十餘件、他如顧愓凡等之石膏模型及彫刻等、亦頗見精工、今日爲最後一日、定下午五時閉幕、

第一次世界語展覽會

世界語乃波蘭國柴門霍甫所創造、係謀世上各國語言統一之國際語、已有四十五年歷史、自中國世界語學會自組織提倡以來、國人學習者達二千餘人、并設有世界語書店及函授學社、以期普及、該會前昨兩日特在西藏路新世界飯店開世界語展覽大會、陳列世界語書籍二千餘種、雜誌三百餘種 圖書照片數十種、前往參觀每日均有三四百人、并分送世界語小冊及世界創刊號、

中法工學院國語演講競賽

中法工學院於前昨兩日舉行國語法語演講競賽、國語講題範圍爲「救國方略」、法語講題爲各自擬定、評判由該院校長民朱雲侶林祖歡陳公魯沈仁講教授担任、結果國語組優勝前三名、爲梁樹瑯崔乃昌何孝宜、法語組前三名爲程鵬緒朱耀南趙燮章 錦由林祖歡夫人及朱雲侶夫人給獎、並悉該院將於二十二年元旦 舉行辯論競賽、

中公學生復校運動

中國公學自今夏停辦以來、各同學分別在法政·持志·正風·中大等校借讀 近因同學星散、且關於求學方面、時感困難、昨由各該校中公借讀同學、假座亞爾培路中國科學社、召開中國公學各校同學會之聯席會議、經一致議決 從事復校運動、除呈請校董會請於最短期間籌劃復校外、並擬發表宣言、喚起社會同情、

市立其美小學母姊會

本埠市立其美小學、自今秋蘇頑夫君長校以來、對於校務非常努力 全校敎師、亦均精神飽滿、頗能合作、對於教學訓導各項 皆有所改進、平時爲求提高兒童學習興趣計、常有各科成績展覽會及學藝會等之舉行 最近該校幼稚園、爲啓發幼稚兒童生活起見、於昨日下午特開母姊會、以聯絡家庭、除有種種活動表演外、所有平日成績、悉行展覽、堪稱琳瑯滿目、同時並舉行低中高各級藝術成績展覽會、各種成績、亦均有可觀、母姊之到會者、計達百餘人、對於該校設施、殊爲滿意云、

新華藝專六週校慶

本市新華藝術專科學校、自徐朗西·汪亞塵負責以來、校務有飛突之進展 除現有校舍分期購入外、今夏復在新縣政府旁置地三十畝、近已着手建築、預計明年七月間可以工竣、將來專科遷入新校、藝術師範學校仍在打浦橋原址、昨因爲該校六週紀念、午前舉行慶祝典禮、到學生及來賓四百餘名、由創辦人俞寄凡·潘伯英·報告、校長徐朗西·教務長汪亞塵·教授華林等演講、午後二時、開茶話會、並有禮品抽籤 凡該校教職員及學生、每人贈送禮物或自製美術品一件、可交換抽得禮物一種、同時舉行古畫及該校教授作品、趣味深濃、盛極一時云、

體育

今晚開幕之上海籃球會
─有六場比賽─

與賽隊名	組別	時間	裁判員
方斜對國華	乙六	四點四十分	周家騏
三一對商工	乙四	五點三十分	張武高
南方對蛙隊	乙五	六點二十分	吳嘉棠
羅浮對覊毅	乙六	七點十分	施肇康
中國對銀星	乙七	八時正	瞿小培
中社對星光	乙四	八時五十分	王亦樵

（註）廿二日羅浮對江東賽改在明年一月中舉行

西青籃球今晚三場

李令乙對翼隊	乙組	七時起
別動對麼隊	乙組	八時起
江灣對敢死	甲組	九時起

救濟東北游藝會 運動比賽昨晚結果

本市四團體主辦之救濟東北難民游藝會體育組、昨晚在新世界北部開始角逐、結果如下、

隊名	球類	比數
海星勝國光	女子籃球	三四比一七
民立勝智仁勇	女子排球	三比〇
優游勝鐵錯	男子籃球	五三比三十
大夏勝大同	男子排球	三比〇

▲今晚秩序

與賽隊名	比賽種類	時間	裁判員
東亞對南商	女子籃球	六時半	陸翔千
中青對英華	女子排球	七時半	周家騏
全黑對勞逸	男子排球	八時半	舒鴻
大夏對男青	男子籃球	九時半	張國勛
四組乒乓賽	（男子）	五時半	

滬球隊赴杭表演 杭各球隊挑選隊員

▲推定各隊隊長幹事 ▲另添出環杭城競走

（杭州通信）杭市長趙志游爲提倡體育增進興趣、使杭州體育界觀摩研究起見、特邀請上海中西著名球隊來杭表演 並將擬定日程等情、業誌本報 惟除表演賽外 以杭州方面雖明知球藝不佳 但爲表示歡迎起見、特約出幾隊與滬隊作友誼比賽、實不能計較勝負也、茲悉杭州方面現已積極準備 推定各隊隊長幹事、隊員尙須經過一番挑選、方可決定 各隊隊長幹事名單如后、▲足球隊長褚友梅、幹事張裕生、隊員廖世明等十六人、▲女子籃球隊隊長周雯香、幹事葉潮中、隊員弘道三人、女中四人、高中四人、▲網球隊幹事程宇達 隊員陳乃新歐陽旭輝、趙野航走亦由趙市長電邀上海中華競走隊來杭表演 路程將環杭城一週、上海參加者十六人、杭方挑選八人加入 隊長爲陳儒懷 幹事李賢森 隊員柴煥錦等八人、閔下星期二起練習足球

萬國足球初賽

中華隊發揚國威
七對二戰敗俄羅斯
英格蘭蘇格蘭均勝
中英意蘇四國入複賽週中

七國雄師逐鹿之萬國足球賽、昨日舉行初賽、出場者中華隊對俄羅斯在棒球場、英格蘭對葡萄牙、蘇格蘭對猶太均在跑馬廳、三場觀衆甚多、棒球場尤形熱鬧、優勝劣敗、雖逃公例、比賽結果、中華·英格蘭·蘇格蘭均躍入複賽將與輪空之意大利會師爭雄矣、

中華克俄 七對二

上海萬國足球賽開幕、中華初逢俄羅斯於中華棒球場、在蔣湘青執行裁判之下、六千有餘觀衆之前、兩隊周旋九十分鐘、俄軍首開紀錄、中華三元連中、俄又奪來一球、四對二比、中華占先上半時 列陣復戰、中華再拔三關、七對二克服俄軍、初賽既勝、踴入復賽、行見青天白日之國徽、將繼漸升諸各國之上、爲我滬上人士揚眉吐氣矣、

▼復邦交球塲聯歡

中俄邦交恢復聲中、上海萬國足球初賽、中俄兩足球隊、正於其時、相逢棒球塲、握手聯歡、另有一番氣象、俄人作壁上觀者甚多、與國人雜坐其間、互談球藝、猶如久闊重逢者、「中華先予一球、輸者謂其爲地主之誼」、迨至後來、「中華如入無人之境、力圖發展 射擊果能準確、何至僅以七對二占勝、或者勝利目的已達、多與爲善耳、

▼好男兒爲國宣勞

俄羅斯之非我敵手、早在意中、七對二比、事勢使然、昨日中華陣線、克彼俄國、遊又有餘、十一戰將、堪稱英勇久戰之士、前鋒五虎、幾各有建設、右部較左尤佳、聯絡敏耳、中衛線悉數參加前鋒、進攻力量則厚矣、但有時不免與內衛距離過遠、每逢敵來、返救不及、內衛江顧相輔爲力、守門陸鍾恩、稱職無愧、所失兩球、非渠之過、

▲盡人力雖敗猶榮

俄羅斯隊由沙谷爾代表、西聯乙組皮部中之巨擘、守門穩重有餘、失職之處不多見、內衛脚頭柔弱、處位失當 中堅頗老練、左右佐輔、不得其人、前鋒如同虛設、甚少供獻、中部三將、奔跑迅速、脚頭堅硬、偶一得勢、令人失色、左內柯信、前鋒中之危險人物、奪來兩球、淸切可觀、待以時日、亦一勁旅也、

▼五分鐘忽驚忽喜

中華進攻未久、星星之火燎原、一球遙丟左方、繼轉場中、俄軍撲至 你爭我奪之際、中鋒萊谷搽夫猛然一脚、喑葡偏入、中華首先失守、中央重開、五路並進、陳洪光勾向右去、梅洪寶拔脚射出 俄門陷落、和數遂成、再度開球、中華重壓迫、梅洪寶踢角、球落門前、陳家球反脚一挑、射入網內、五分鐘之間、一得一分、一驚一喜、大有啼笑皆非之慨、中華反敗爲勝、

▼迫壓下俄軍奮鬪

士氣大振、俄軍區域之內、足跡幾遍、李義臣之射擊、陳洪光之頭頂 相差寸許、一再如此、如得神佑、柯信雄心勃發、率師反侵、江氏半途截得、李義臣捲土重來、弗拉德手與球吻、罰十二碼、李氏有志竟成、成三對一、中華强攻之勢既成、中衛線亦加以協助、俄守門左顧右盼、頗見工夫、覷超目前、俄軍三將、一擁入陣、柯信一脚、切任進網、二分鐘後居開元遙送一球、無心問津、實假風勢入門角、獲得意外收入、上半時中華四、俄軍二、

▼石擊卵中華大勝

下半時中華攻勢仍盛、指顧之間、陳家球向門射擊、弗拉德與陳洪光同時躍起迎球中敵、陳入門內、成五對二、俄軍奮起、幾度反攻、非受阻於江顧、即拒絕於守門、二十分鐘時、陳家球親自奏功、打成六對二、中華再經一番風浪之後、陳洪光射中最後之第七球、此後彼此競爭雖烈、深入不易、轉戰至終、中華以七對二大勝而歸、

▲中華隊
陸鍾恩
顧尙勤 江善敬
梁樹棠 居開元 楊人偉
劉祖侃 陳洪光 李義臣 陳家球 梅洪寶

▲俄羅斯
洛谷夫
法蒂夫 弗拉德
雪許金 阿西托夫 印郎山夫
沙洛維夫 柯信 吞谷萊夫 鮑羅寄 適太芬

英淘汰葡 三對一

英格蘭葡萄牙一組、在跑馬廳內、競爭甚烈、形勢亦緊張、頗爲人注意葡萄牙以前鋒射門之不準確動作之遲緩、爲英格蘭以三比一淘汰、英格蘭獲複賽權、

▼柯拉沙一舉驚人

葡萄牙上場聲勢甚盛、屢屢威逼英軍、英格蘭雖擁有極盛之軍容、亦忙於應付、迨二十五分鐘時、葡軍左翼高山夫得球直進、斜起一脚、愛墨治捉而未得、復落門前、中鋒柯拉沙趕上射門、飛入網去、葡萄牙先開紀錄、驚喜各有、

▼小馬賽還看顏色

第一球中後之七分鐘、英軍回攻至葡萄牙門前、西捕之少年新將左翼馬賽、活躍異常、在左角遠射葡門、守門克羅士以爲球落門後、不知球適過克之頭頂而徐徐落入門內、英格蘭因此成一比一、與葡軍平手、其後葡軍雖有機會、皆不能利用、否則英軍已成敗將、上半時一比一和局

▼又二球成三比一

後局開始、英軍大振、以全力猛撲葡萄牙之門、僅數分鐘、正圍攻葡門時、英格蘭遂獲得罰十二碼機會、軋許一掃中之、英軍以二比一佔勝 又十五分鐘、左翼馬賽、出復進襲葡軍、依樣葫蘆、過守門頭頂而飛入門內、從此英軍以三比一獲勝以至終局、

▼英葡兩軍之表演

英格蘭之中線及後衛線、最爲堅强、前鋒之中以兩翼最活動 德飛與巴爾敦較弱、葡萄牙不能上半時盛勢之下獲勝、知其將敗、守門風頭甚健、其他以谷史泰之中堅及柯拉沙之中鋒、老將不減威風、在葡軍中雞羣鶴立、惜柯無人輔佐、孤掌難鳴、亦憾事也、

▲英格蘭
愛墨治
許德 史篤克
賽門 軋許 惠斯和
馬賽 德飛 勞敦 巴爾 凱芝

▲葡萄牙
克羅士
馬賽爾 C高山夫
西泰拉 谷史泰 雷米迪
高山夫 倫格爾 柯拉沙 維克太 番郎

新產生之海星女子籃球隊（啓昌攝）女子籃球健將陳英瑞郭筱萍任香瀛關柳珠女士等、新組織海星女子籃球隊、延孔廣益爲教練、昨晚初露身手、大勝國光於救濟東北難民游藝會表演賽中、

蘇勝猶太 八對零

蘇格蘭以八比零淘汰猶太、猶太不如從前、此組會爲一面倒之形勢、一任蘇軍縱橫、幸守門稱健 得救出險球不少、否則比數不止此、

▼上半時二球

蘇格蘭全力進攻、時失機會、而猶太之守門、大顯其矯健身手、收效殊少、直至二十分鐘後、左翼休士在角上之一送、克拉格才一頂而開紀錄、中球之後三分鐘、白克斯德傳中、守門衝出門外、傑克一撥而入、上半時蘇格蘭二比零勝、

▼下半時八隻

下半時起、猶太更不能維持、蘇格蘭綿續由休士·麥克泰非許·克拉格三餘·射中六球之多、以八比零完場 蘇格蘭全線均佳、後衛稍遜、赫雷最出色 猶太動作遲慢、常喜凝球而盤、不注意聯絡、是其弱點、亦失敗原因、

▲蘇格蘭
克勞羅
赫雷 勃押特蘭
海司的 海氏
格拉新 克拉格 休士 太非許 傑克 白克斯德

▲猶太
高特金
G格林勃 蓋勃曼
M格林勃 巴列克 馬谷
L格林勃 S皮格林勃 S巴格林克

血！血！

江大足球賽裁判 陳吉祥被毆
復旦交大零比零和局
復旦學生對裁判員行兇

江大體育協會之足球賽、歷年風潮頻起、或球員互毆、或裁判被打、前年中公對光華之賽、竟致於流血涉訟、殊非大學足球之好現象 昨日復旦交通兩大學在江灣比賽、雙方實力相等、兩無建樹、裁判員陳吉祥精明幹練、爲海上華人足球裁判員之佼佼者、因見於江大足球賽之不易裁判、故昨日特别小心、明察秋毫、涇白無私、故兩隊競爭、亦極和平、且結果爲和局、殊不致有不幸事件之發生、詎料比賽終了以後、復旦少數學生、竟對裁判員表示不滿、一聲呼打、將裁判員陳吉祥包圍、洋號木具空中亂飛、有復旦歡呼隊長身穿棒球接手之護胸與面罩、持棒球棍向陳君頭上猛毆一下、頭皮頓開、流血如注、襯衫領頭、盡染鮮血、一時秩序大亂、於是江大足球、又遭流血之慘局、

▲兩隊實力相等

今年逐鹿江大錦標者、當以暨南、交通、復旦三校最有希望、昨日復旦交通會師於江灣復旦大學、因此賽件智較重、事前特向中華運動裁判會請著名足球裁判陳吉祥到場執笛、兩校學生均在場熱烈助威 交通大學雖路途遙遠、隨軍助威者、亦有百餘人之多、兩隊人才相等、攻力平均、前鋒守衛、均見出色、但缺少射門人才、致兩無所獲、但表演則頗稱滿意、

▲競爭形勢一瞥

二時半開賽、雙方攻勢均等、旗鼓相當、上半時將終前、交大聲勢頗盛、屢向復旦球門進襲、卒以復旦守衛嚴密、無機可乘、下半時開始、復旦精神抖擻、虎視眈眈、屢次興兵、聲勢浩大、但余順章一再失機、徒呼負負、入後交大反殺復旦、亦不得逞、最後僅餘十分鐘時、雙方咸懍破釜沉舟之志、決最後勝負、形勢突然緊張、交大萬象華在復旦側攻門不中、復旦興兵前進、龔以恂在交大罰球區內、力射一球、打在交大守衛肩上、復旦學生譽呼「交大犯手球」、一時形勢兇兇、打聲四起 竟有人場勢欲對裁判員行兇者、被復旦指導陳昺德及球員之阻止始休、球賽乃繼續舉行、結果均無所獲、

▲大學生之行爲

比賽既畢、勝負無分、以爲可以平安無事矣、不料復旦學生、竟不甘心、向裁判員陳吉祥示威、四周打聲齊起、同時咸奔至場中、將陳君包圍 啦啦隊所用以喇叭、旗桿等等、暫作武器、空中亂飛、秩序大亂、有身穿棒球接手所用之護胸及面罩者、爲歡呼隊之長、手持棒球棍、如臨大敵、擠入人叢中、向裁判員陳君頭上、猛毆一下、頭皮擊破、流血如注、後由復旦球員等保護陳君入體育館辦公室、大學生行爲如此、可嘆可嘆、昨日兩隊陣線如下、

▲交通大學
范家駒
陳公爽 張其曾
李北良 楊慶華 張金銘
李德薪 萬象華 劉希孟 沈觀瀾 陳廉

▲復旦大學
楊銘金
張壽 關洵安
王正寅 王樹森 馮念漢
何基 龔以恂 余順章 周紹文 李紹琳

華北足籃球賽
─本年度決在─ 察哈爾舉行
華北體聯消息一束

華北體育聯合會、最近之消息一束如下、

名譽會董 分別函聘

華北體育聯合會、前在開封舉行第十六次代表大會、會推舉各單位最高長官及張伯苓·張漢卿·閻錫山·爲名譽會董、聞該會常務委員、已分別函聘矣、

青島已籌建運動場

第十七屆華北運動之舉行、該會原擬定明年六七月間在太原舉行、旋得山西省政府來函、大致謂本省水災奇重、近正進行排水工程、及各項救濟事業、至於運動場之建築、恐於時間上不及 現該會已決議改於青島舉行、並得青島市政府復函 極表歡迎、除應有籌備事宜、隨時再與該會華商外、刻已計劃興工、建築運動場、與成立籌備委員會、負責辦理一切云、

第一次常務委員會

該會前已在濟華 南院開第一次常務委員會、茲探得會議紀錄如下、（一）職務分配如右、開會時主席馬約翰、文書袁敦禮、會計涂文、關於華北紀錄及資品之調查 由主席負責、（二）由文書正式函聘代表大會所推定之該會名譽會董、（三）由文書將華北體育聯合會第十六屆代表大會紀錄、及運動大會結果、分函報告各單位、本會名譽會董、本會執行委員、及全國體育協進會、（四）由會計分函各單位、催繳本年度會費、（五）對於素未參加本會之各單位、由文書特函各該當局報告本會成績、並設法其參加、（六）提議於下次該會執行委員會組織委員會、擬訂各種規則、

足籃球賽在察哈爾

該會本年度籃足球比賽、將於四月中 在察哈爾舉行、察省政府已致函該會中云、事關體育、自應勉爲担任、唯本省財政竭蹶、籌款維艱、應先與貴會商訂辦法、以資籌備云云、

參加分區足球問題

下屆全國分區足球賽、國體育協進會 現徵得華中區同意、決定明年四月間在漢口舉行、全國體育協會已函告華北、至於是否參加、將於十八日之執行委員會議中決定之、

中華競走隊準備赴杭

中華競走隊爲應浙杭市長之邀往表演、特於昨日開會、討論參加表演事宜、出席者二十餘人、主席史友惠、討論結果如下、（一）服裝須整齊一律、穿藍色短袖運動衫、白褲白襪黑鞋、（二）表演時不必過快、但須注意姿勢爲要、（三）除參加十九人外、尙有王孟茂呂文俠黃雄福陳立文葛仲高等五人加入同往、（四）自即日起、各隊員須加以練習、（五）決定於本月三十一日晨 搭九時半特快車前往、

中華足球昨賽結果

隊名	組別	比數
南洋勝健進	華字	九對一
上行勝廣義	足二	六對一
南令勝東華	球一	五對二
大江勝友恒	足一	三對〇
匯声勝鐵華	會二	七對〇
三民勝中青	球二	二對一
高橋勝粵東	會一	八對〇
志華勝英美	足一	二對〇
星光勝茂泰	球一	三對〇
樂樂勝報工	球二	三對一
江南勝五十	會二	十三對〇

市一場工商足球賽紀

市一公共體育場工商足球競賽會、昨自上午七時半起、至下午五時十分止、連戰八場、紀其結果如下、

組別	隊之勝負	成績
民工	滬智勝勉光	三比一
來工	淳益勝新新	二比〇
民商	時新勝良友	五比〇
堅字	斌祺勝大江	八比一
來商	青雲勝報工	二比〇
民工	融光勝市土	三比一
身字	月光和也是	一比一
來商	旭東勝寶華	二比一

飛公足球隊成立

飛公足球隊係飛花業熱心體育同人所組織、日前選出隊長李厚權、副隊長兪稼書俞紹能、總務陸慶華、財務鄭光亮、幹事黃金松陸鑑琦、歡迎別隊友誼比賽、通信處上海北江西路七浦路上海市飛花業同業公會、

中報醫藥週刊

第一期

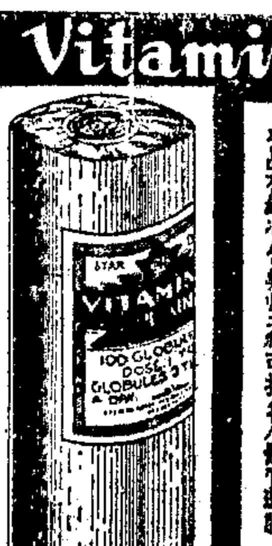

發刊辭

編者

本報發行醫藥週刊之旨趣有三。人生不能免於疾病。有疾病自必求其速痊。此醫藥之基本智識。係於人生。爲不可少者。此其一也。科學昌明。各種學術。日新月異。與時俱進。醫藥學術。何獨不然。我人既生於二十世紀。自更不可不略知近代醫學。及其趨勢。此其二也。醫學爲專門學術。亦正惟世界上最重要之學術。其與人羣之關係。至深且切。而專門學術。又必求其普遍化。使多數人士。亦得從而研求之。俾由淺近以入於精微。進則專其事。次亦撮其梗要。折衷於羣言。此其三也。晚近人事日繁。疾病發生之機會亦日多。必也如何以防止其發生。如何以求其免於疾病。如何以求其病之速愈。如何求醫。如何求藥。本刊於此。尤三致意。俾學者盡其功能。人民臻於壽域。爲特約集專家。主撰文字。按期刊布。津逮攸歸。讀者諸君。當有採焉。請自今始。

上海市近十年來醫藥鳥瞰

龐京周

目次

㈠弁言
㈡學說之情形
㈢圖表與說明
㈣業務之情形
㈤醫政之情形
㈥結論

㈠弁言

偌大一個上海市。商業之盛。戶口之繁。非特是中國首埠。也就算東亞名城。疾病爲人生所不免。醫藥乃日常所必需。當然值得一番討論。本篇公諸社會的意義。原是求大衆對於上海市醫藥有確切的認識。方始可以合力來改進。推而至於全國。亦未嘗不可以上海爲表率。但是在未入正文以前。却有下列幾項聲明。

(甲)作者是個新醫(通稱西醫)。自然站在科學的立場上說話。但是對於舊醫、俗稱中醫又稱國醫)。却並不施以攻擊。如果有「反科學天性」的人看了生氣。那就不管了。而文中有比擬借喻之處。亦是求其醒豁動聽。並沒什麼輕侮的意思。忠言逆耳。讀者須要體諒我的苦心。

(乙)作者於同道絕少恩怨。不過秉性不求自利。立言未免鯁直。本文對於任何方面。沒有絲毫作用。文中所記。皆有事實可證。絕非向壁虛搆。

(丙)作者本人。在滬開業之外。向來好管團體的公共的閒事。如醫會、醫校、醫院、之類。所以自問對於社會與醫藥的關係。似乎有比較概括的認識。所以本題叫作鳥瞰。却並無傲慢自居。俯視一切的意思。

(丁)作者入世執業。不過十二年。所以只敍十年來情形。恰巧近十年來。醫藥界的光怪陸離也最甚。文中雖則併談醫藥。而對於醫學界不敢多所論列。還守着半個門外漢的態度。

(戊)爲求明瞭起見。文中夾以幾何畫的圖表一頁。(見下頁)讀者倘若細閱一過。也就可以鳥瞰上海的醫藥了。

(己)本文雖則統談醫藥。但亦酌量分別門類。列爲㈠醫藥學說的情形。㈡醫藥業務的情形。㈢醫藥政治的情形。㈣結論。

(庚)本篇雖登入申報。却是我個人的見解。並沒代申報發議論。一切責任是作者負的。

㈡學說之情形(新舊醫的紛爭)

新醫流入中國。起初由外國教士傳進來的。那時候外國的醫學就未十分發達。中國的西醫數目很少。可以說是點綴品而已。故此沒有新舊的爭執。自從各國在近五十年來。大提倡醫學。並且確有造福全世界的發明。加之我國的留學生一批一批回國。新學輸入不已。我國的政體一天一天革新。於是新舊學說的紛爭當然不免。而尤以近十年爲最。其實社會上須要認清。新醫喚醒舊醫。乃是受世界科學潮流的激盪。決不是黨同伐異謀少數人的衣食業務。並且其他學說如政治法律經濟建築工程。器物製造。大家都喜從新潮流上改進。沒有異議。何以醫學。就在例外呢。實在不解。依我個人想起來。大概因爲我國對於醫的一字。極少重視。極少提倡。拿來混在醫卜星相四字中間。既不爲執政者所措意。遂造成民間的糾紛。

新舊醫的爭點。在斷病的醫學。而不在治病的藥物。恐怕社會上還有許多人囫圇吞棗。只當你們搶生意。要知道藥物。本是草根樹皮礦質鹽類。原沒有中外之分。儘可應用。而況我國藥物中富有寶藏。新醫從未一筆抹煞。並且從事研究。也有好多告成功的。如麻黃當歸之類。但是因爲國內科學不發達。還種事都叫外國人越俎代謀而去。現在當歸出口。每年不在少數。但聞德國已在種植。大約若干年後。國藥舖必然要進德國貨又肥又好的當歸了。舊醫一定要說。中國藥品。非用陰陽五行六氣的診斷去使用他。不能得效果。那就是新醫所萬不能承認之處。(而批評新醫的話。還是拿五十年前西醫對現在的西醫何能變方不爭)將來勢必我們的藥物特長。都被外國人搜括了去。除却金針煎湯。那些「醫者意也」的方法。外國人却不要的。

舊醫的守醫。還是拿保存國藥來立論。什麼提倡國貨咧。杜塞漏巵都是那些片面的話咧。各位如果拿海關冊子來查一查。可以知道每年西洋參、丁香、冰片、西黃、的進口是多少。新醫所用藥品是多少。以全上海市而論。每一個熱鬧胡同口。止少有一家國藥舖。和一家當舖。一則表現國藥暢銷。一則表現經濟落後。講到研究國藥。改良藥產。原是化學家。藥物學家。植物學家的事。若依舊法整理。也得到產藥之區去工作。決不是國藥舖門口。裝一排「年紅電燈」。標一句代客煎藥。就算科學化了。如今科學人材尙缺。國藥的整理很難。而舊醫說道。「我們已經把國藥科學化了」。這一來把異科學擬諸門外。於是成立許多野狐禪。硬說把電氣裝入人參膠裏去。做什麼含電人參膠。鬧成空前的笑話。

舊醫的頗肯標新。新的不便復舊。故而社會上人。認爲攻守異殊。與論未免偏向於舊。這也是人之常情。然而不肖之徒。未免借標新的方法。博同情於社會。實施其新舊兩用的伎倆。其實我們知道。新舊學理。尙在相爭的時代。決不是新舊術可以並施的時期。(諸君讀了本文以後。或者對於新醫的大聲疾呼要十分的原諒了。)在十年以前。社會上只有新舊兩種醫者。舊的有舊的學理。並不敢歐許知新。新的亦不敢參古。兩者各有各的學理。如果各有各的記錄。各做各的事。也許有一種相當的是非出來。假使不拿全世界各國來比較。還不能說中國無醫藥。最近十年來。發生了投機式的「新舊貫通」。什麼「中風說科腦充血。也有中經中絡。」等等論調。那才是人民的大劫到了。

新醫是根據科學來的。舊醫是根據玄學來的。科學要徹底的了解。玄學要意會而不可以言傳。現代的物理化學。和遠出易經的陰陽五行。恐怕一時聚不來頭。不曉得幾個世紀。才有貫通的一天。所以國醫館保存舊醫的學說不妨留作一種文獻。待幾個世紀之後。作一印證。要拿來實用。恐怕不合潮流。並且玄學的研究。似乎無止境。而止境又即在目前。(詳圖)很沒有進行的程序。(但是現在辦國醫館的目的。却又不然。似乎不是請飽學的舊醫。整理固有的記載。乃是先打了玄學的根抵。加上科學帽子)。作者有二個朋友。一是王邈達先生。在杭州行舊醫業。大概舊醫先生們也很佩服他吧。一個就是他的令弟。王味根先生。在紹興辦醫院。他是從德留學回來的新醫。他們二位。雖屬昆仲。却從未自許溝通學說。不過王味根先生的學理。還能教化別人。至於邈達先生的技能。則據他說。只可意會。不可言傳。還是玄學太難太少。不切實用的比喻。也就是飽學之士。不肯牽强附會的一例。(未完)

提倡病理解剖智識之普及

余雲岫

人類之臟腑。無病時之狀態。與罹病時之狀態不同。無病之人之內部全景。已有人體模型及解剖圖譜等可考。各新式書坊中都可得見。又有中學校之生理教科書中。亦記載其大略。所以現代之人。對於無病平常之人(以下略稱平人)之內部全景。(以下略稱內景)約略可以明白。所以古人肝左脾右。心七竅。肺六葉等種種謬誤。略爲指摘。即能了解。至於病人之內景如何。各書坊既無病理圖譜。又少病理模型。普通學校中。又無教授病理之課程。無普通病理教科書可以參考。社會人士。欲知病人內景無從窺見其秘藏。所以中風之病。猶云是熱。肺癆之病。明是肺中發生變故。而社會之人。猶云是虛是邪。夫病之情僞不明。則所以休養療治之者。方針不定。意志不固。甚至醫巫並進。雜藥亂投。殞身傷財。無益有害。甚可憫惜也。

所以我之主張。敢各種重要疾病之內景變化。演成淺說。或載之日報。或編成小册。流布社會。公開病窟之秘。揭示變態之真相。則禹鼎在目。而魑魅罔兩無所藏其好矣。社會人士。亦可以曉然於某病之巢穴。在何臟何腑。某證候之發生。是受何種變化之影響。更進而求巢穴之布置。變態之種類。則病之易治不易治。及治療之方針。休養之方法。亦可以略有把握。即醫者治療某病欲取何種方式。其對病家之說明。求病家之諒解。亦較易爲事矣。如此。則病家非至山窮水盡。絕無辦法之時。或不至惑於邪說。蠱於外道。而醫巫並進。雜藥亂投之害。或亦可少減。病人之生命財產。喪失於幼稚家庭之主張者。或亦可以少減矣。

今以我國古人傳統智識之中風證候。以病理解剖智識。即可以訂正其謬誤。彼中風者之屍體。解剖其腦。必有出血之病竈。可以觀察。此驗之數千百人。綜之東西各國。而無或爽者也。且其出

肺而舒

本品爲醫治肺癆結核之新藥・實具幾經之長・無刺戟局部之弊・能使患者食慾增進・防止胃腸酸酵・抑止肺癆病菌之發育・經多數醫師之實驗・功效極爲靈確・

詳細說明書函索卽寄奉

全國各大藥房均有經售

白克路四二八號

上海新亞藥廠總發行

曉霞

百利多命

最進步的補體强身新藥

應用最新學理製造

本品用四大補劑適宜配合專供皮下注射使用便利經多數醫師之實驗稱爲近代補體强身劑中最進步之製品也

專治神經衰弱・血虧體衰・力薄・肺癆・遺精陽萎及病後恢復期中均可應用

白克路四二八號 上海新亞藥廠發行 全國各大藥房均有經售

詳細說明書函索卽奉

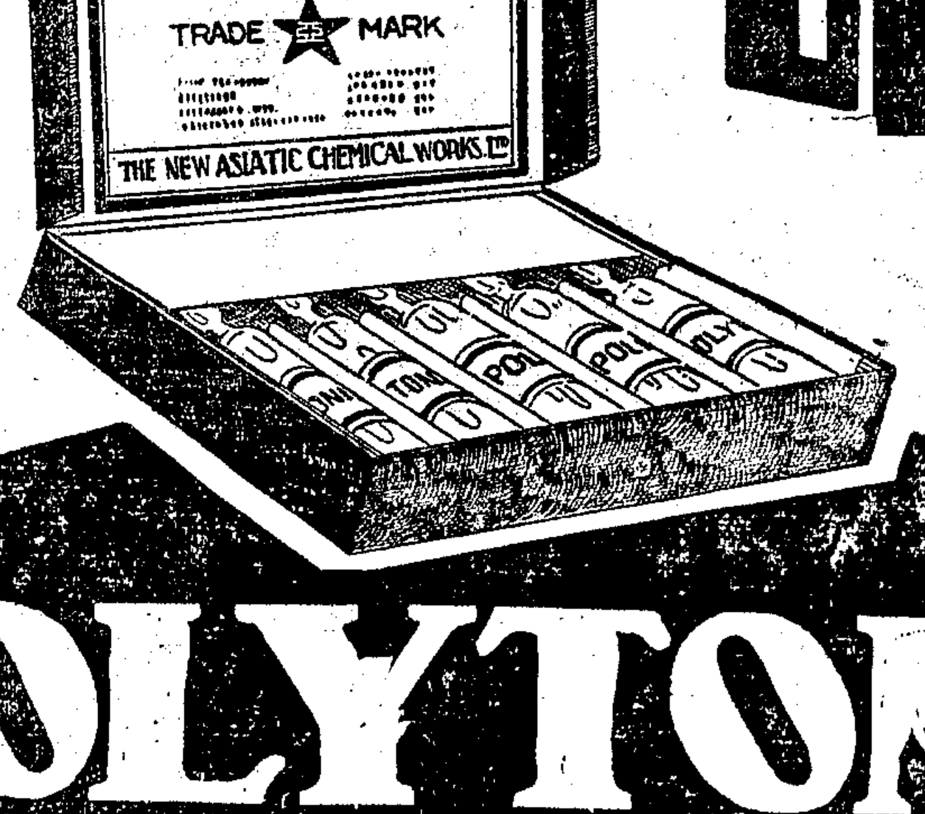

"POLYTONIN"

醫師欄

(以來稿先後爲序)

醫師 朱亞雄　科目 內科 婦人 小兒科　電話 診所九三七五〇 住宅三〇六一九　診所 虹廟隔壁 南京路英華藥房　時間 午前 午後至六時半　住宅 治皮膚花柳

醫師 程瀚章　內科 小兒科　下午五時出診　電話 四〇八四二　診所 天后宮橋北首 洪福里　上午十時至下午一時門診 科目

醫師 丁惠康　時間 上午十時至十二時 下午三時至五時　電話 三二九九七 〇五三七　科目 肺癆　診所 海口二號 大西路四號 療養院上 肺病

醫師 陳順德　國醫院院長　科目 中 痲瘋病　時間 四時止　電話 五〇四六九　診所 虹口有恒路二十號　時間 上午十時起 下午六時

醫師 俞松筠　科目 產科 內科　電話 三〇六二三 三二二七七　診所 靜安寺路張家浜中德醫院　時間 下午四時至六時

醫師 顧宗文　時間 午後六時 星期日下午四時止　主治 急症不限時刻 各症詳載　租界電話　院址 法租界寧波路 海門婦科專門醫院　時間 上午十時至下午一時 下午六時至九時　科目 產科 婦女科 花柳　電話 八四九七八

醫師 丁名全　科目 婦女產科 肺癆科　電話 三三六五七　診所 愛文義路一二七〇號　時間 下午二時至四時

醫師 梁香蘭　時間 下午二時起至六時止　電話 四〇六八五　科目 婦科 產科　診所 北四川路K三四二號 上午十時至十二時

德醫 周文礎　時間 下午二時至五時　電話 一九七六六　科目 內科及花柳科　診所 四川路一百六十四號　時間 上午十時至十二時

醫師 孫粹存　藥房時間 三時至五時　電話 一八四二三三號　科目 內科 肺癆 小兒科　時間 下午一時至三時　診所 蒲石路 南京路 天惠坊 虹廟隔壁 法租界 華英藥房

醫師 顧壽白　出診　科目 內科 兒科　電話 七四三六七　診所 福煦路 明德里五十三號　時間 門診上午 下午

醫師 夏愼初　八時至十一時 在東蒲石路　科目 肺癆 白濁 性神經衰弱　電話 八〇八七八　診所 蒲石路夏氏產科醫院 霞飛路 上午四時 下午一時至五時

醫師 張汝可　午後一時至五時　科目 內科　電話 九一五八　診所 博物院路 時間 上午九時至十二時 下午七時

醫師 余雲岫　二點下午四點至六點　內科　電話 四二八七〇　出診 下午　診所 寧海西路 北山西路門口 時間上午九點至十二點 下午四點

醫師 吳憶初　科目 兒科　電話 九〇四八三 三三五六五　診所 白克路七〇號 時間 一時至三時 下午六時

醫師 宋國寶　時間 午後三時至五時　科目 內科　電話 八五九八一　診所 浪路號 民國路上海馬 時間 午後十時至十二時

醫師 林熊飛　下午五時 星期日照常應診　柳科 附設戒煙專科　電話 九一七九八　科目 內科 外科 小科花柳　診所 貴州路新 新公司後面 百念號 時間 上午九時至一時

醫師 葉植生　時間 下午五時至七時　科目 花柳科　電話 四一六五一號　診所 海寧路 五百十號 時間 午前十時至十二時 內科 小兒 門診

醫師 汪企張　時間 下午七時半至八時半　電話 八〇五七八　科目 內科 肺癆　診所 新法租界 寧波路 二號 八時 時間 上午九時至十二時

醫師 葛成之　(中比鏡院)　時間 下午三時至五時　電話 三五一八　科目 六一〇號 攝光治療 瘰癧　診所 安寺路 同孚路八號 二八號　鏡

醫師 顧南羣　時間 上午十時 戒煙等 花柳　電話 南市三五八　診所 南門內 陽醫院 上海 法租界 南洋橋 小分院 科目 內外科 南陽橋 八五　小兒

醫師 張致果　德國哥根大學醫學博士 門診　科目 外科專門　電話 九〇四八三　診所 白克路 一百七十號 下午三時至十時

醫師 江上峰　時間 十二時至十二時　科目 內科 兒科　電話 九一〇四〇　診所 大陸商場 二號 南京路 三一四 日上午十時至一時

醫師 胡挺甫　時間 下午二時至六時　科目 皮膚科 專治花柳 白濁　電話 九一五七五號　診所 北京路承康里 一百四十號 上午十時至下午四時

醫師 陳謨　北四川路 科目 ... 電話 ...　診所 霞飛路四 川路餘慶坊 東首 ... 療養院

醫師 李岡　診所 靜安寺 路一三五號 時間 上午 二時 喉 鼻 耳 科目　電話 九〇

醫師 謝筠壽　時間 上午十時至十二時 下午三時至六時　科目 內 外 科　電話　診所 愛文義路 平和里 東首 房 號

醫師 兪卓初　時間 下午四時至六時 花柳科　電話 三〇四八三 科目 內科　診所 大通路 九號 新德里 時間 上午十時至下午一時 小兒科 眼科

醫師 朱增宗　時間 下午二時至五時 星期日下午停診 婦科 花柳科　電話 九一二五一　診所 蔡爾對面 三馬路 時間上午十時至十二時 下午 內外科

醫師 陳中肯　科目 小兒科　電話 九二〇七一　診所 雲南路 牛莊路角 時間 上午九時至下午五時

朱仰高研究所　檢驗各種病液(梅毒)大小便等 以利診斷(有益治療與預後)　所長 留德醫學博士血清專家朱仰高　所址 靜安寺路張家浜弄口　電話 三三七六六

醫師 張慕萍　診所 虹口蓬路 九五號 時間 午前 九時至十二時 下午五時至下午 專科 肺病

醫師 王完白　英藥房西號 時至六時 科目 時間 電話 診所 內外科 傳染病 三專科 出診 治 上午十時至十二時 下午在大藥房 西藏路中山東路 安寺對門 號

血之病竈。所在不同。而所發之外證亦異。目眩者。病竈在大腦後葉。古人以爲中於所也。舌不能言者。(運動性失語症)竈在大腦前頭葉。古人以爲中於心也。唇緩者。顏面神經麻痺也。其病竈或在大腦正中迴旋之下部。或在內囊之膝部。古人以爲中於脾也。古人又以便秘爲中脾。便秘者。直腸麻痺。其病屬於內臟神經。此候在中風不常見。與唇緩非出一源。皆歸於脾中風。更非是。又古人以鼻塞爲中於肺。中風無鼻塞之候。空言以足五藏之數而已耳。聾者。聽覺障礙也。病竈在內囊後腳之後端。古人以爲中於腎也。此古人風中五臟之說。而其病理解剖之與相則如此。於是解剖生理病情。符合一致。而古人根據。十二經之傳統智識。以輾轉附會之病候論。可得而整理矣。其如半身不遂謂之風。但臂不遂謂之痺。實則半身不遂者。其病竈在於內囊。今謂之偏癱。但一部一肢不遂者。其病竈多在大腦皮質。今謂之單癱。於是名實混淆之紛紜。可得而理解矣。是故病理之知識苟能普及。不但社會對於整理國故。亦大增其明瞭之度。即對於疾病之觀念。可以有裨益也。進一步言之實重屍體之吾國社會。對於病理解剖之實行。或亦可以漸漸風行乎。

我輩心目中的良醫和一班心目中的良醫

汪企張

古人說。上醫醫不病。病而醫。醫之下者也。這種上醫。我現在且不說。因爲公衆衛生不發達的今日。當然談不到病。還要。我且就治療方面的良醫來說說吧。我們醫的天職。表面上看來。似乎只要治病。但是治病。也當有一個大目標。不是說抄襲古方。私淑成法。便算了事。也並不是須效于產的濟人溱洧。便算了事。更不必蹈宰我的從井救人。便算了事。因爲疾病。並不限於古人所知。尤不限於古人能治。更不限於我所知。我能治。而古人和我所知所治疾病之外。隨時代。隨地方。隨環境。都可隨時的發生。隨時的蔓延。即照我們目下的觀察和實驗。大有無限增多的趨勢。這種增加的疾病。既欲知他。又欲治他。不是一樁很困難的事嗎。所以醫的職務。不僅善於治已知的病。還要知未知的病。和治未知的病。不僅能治已知未知的病。還要改良和發明對付已知和未知的病。因此。我們決不能固執成規古法。便算滿足。便算盡職。我從前不曾經說過了嗎。古醫和今醫。根本上的觀念。絕然不同。古醫主保守的。今醫主進取的。古醫只拿成法做信條。今醫常拿成法做參考。古醫重理想空論。推解醫理。對付症候。今醫用科學物質。消滅病原。治療疾病。所以他的趨向方針。和經營工作。往往背道而馳。當然沒有一致合作的可能。今日社會關秩序的紊亂。和職業的複雜。可以說已達極點。學術的程度。和智識的階級。動輒相去二三千年。於是各人的心目。不能貫注在一條線上。乃勢所必然。我輩自認難免帶時代性的一個醫者。在這個時代。做這個時代的人。醫這個時代的病人。用的方法。也應當合乎現代。用的藥品。也應當切乎現代。因爲過去的醫藥。已經落伍。恰同我們帶時代性的醫者。當然也不免不合將來。因此今日我輩心目中。可稱做良醫的。大約不外下邊所講的幾級。第一良醫。是能夠絕滅一種。或幾種人類大敵的病原的人物。第二良醫。是能改良古法。療治已知的疾病。和發見新法。療治未知的疾病的人物。第三良醫。是能喜用成法。應付疾病的人物。至於一知半解。將人類貴重的身體。當做藥品試驗場的魔。並不得爲醫。當然夢想不到一個良字。並且連庸字。也還難望。因爲庸。平常也。又不易之謂庸。所謂碌碌庸庸之輩。既無益於疾病。也無損於疾病。爲保持他名譽地位。和飯碗起見。不過開幾味輕描淡寫的湯頭藥味。大家雖稱頌他一個名醫的人物。其實是名實相符的一個庸醫。他決不能殺人。也不能活人。終於誤人而已。這是我輩心目中的良醫見解了。

現在。我再說幾句一班心目中的良醫罷。前面我不說過嗎。目下社會中。學術的程度。和智識的階級。相去有二三千年的距離。當然心理萬難一致。稱到最呢。大約千分之一。是現代的。千分之十。是近代的。千分之二十。是懷疑的。其餘。都是上中古的腦筋了。(別的我不敢說醫學智識上量的分配大致適當。)所以有上中古腦筋的人物。必須將上中古學問智識去配置。方始合拍。我們現社會。物質方面。大都是新的。智識方面尤其是醫藥方面。大都是舊的。所以二千年前的醫藥。最適合我國現社會心理。最受現社會的歡迎。而這種信仰心。並不是所收事實上的效果。是智識和心理上的一種幻象。因此社會心目中的良醫。當然不可不從這方面去推求了。一方面。現代性智識階級的人物之外。加以近代性和懷疑的兩部。也免不了受名過其實的影響。將醫藥的事實。埋沒於傳聞之中。不必說無辨識力的民衆。將入其彀中。即富有判斷力的人物。往往一時也當局而迷。分不出什麼青紅皂白。也很不少。所以良醫兩字。更難說了。不過貪於趨利的醫者。得此良機。便單刀直入。他知道社會崇拜文字的風末替。便利用時機。運用他的筆墨吹噓。吸引病人。他又知道朝內無人莫做官。市內無人莫做醫的原則。除了不得罪於巨室而外。更努力的籠絡富豪。結交權貴。利用他們。間接的吸引病人。他又知道金錢魔的偉大。慈善名義的動聽。便假慈善的名。小破其慳囊。間接的吸引病人。這種手法。都是醫術之外的醫術。他的吸引力。非常的強大。沒幾個年頭。便贏得門庭若市。頌聲不絕了。所以將病人多少做標準的良醫。是社會一班民衆智識和心理上一種幻象的良醫。並不是我輩心目中的良醫。是醫術之外醫術所得結果的良醫。並不是我輩上面所講的幾種學術上的良醫。再進一步講。社會一班。誤認爲良醫的醫。他吸引得病人愈多。他醫的責職愈輕減。愈敷衍。因爲他死命的要保持他的飯碗。對於疾病。不求有功。只求無過。所以他的方藥。只博得大家稱贊一聲平穩。他便得脫了誤人生命的關係。更進一步。他病人既多。精力却有限。他醫治開方的工夫。要計算時間。增加收入。所以待久的病人。只要得到醫生。一觸其脈。一開其方。已經心滿意足。方的對不對。和藥的靈不靈。他們也不問了。還有一般的社會心理。不是他們心目中的良醫。開了一方。服了一藥。仍有許多的批評和指摘。輪到他們所謂良醫的身上。便有差誤。丟了家人生命。他們不但不有半聲一句的怨言。還死心搭地的替他們辯護。說是經某某良醫治過。都治不好的。真叫做犯了死病。沒法的了。也並沒有人再去研究研究病人的病。和他們所開的方。所用的藥。!唉!你想可嘆不可嘆呢。但是現在這種良醫。仍爲過江之鯽。而且還生生不已哩。究竟是好現象呢。還是壞現象。且等大部分的民衆們。將腦筋開些快車。趕上二千年。方才可以開講。不然。只有在黑夜昏沉中。聽聒耳嘁咕的嘈嘈罷了。

治療說

愚公

常人心理。以爲醫師治病。專恃診脈與處方。病愈則歸功於藥。不愈則歸咎於藥。一若治療工作。藥石而外。並無他道。醫師診病之時。苟不開方。即引起病人之誤會。或以爲醫師學識之不足。或以爲病症治療之不易。種種猜測。不一而足。甚且對於整個醫界。發生懷疑。以致西醫長於外科。短於內科之觀念。深入人心。此誠新醫推行之大障礙也。

夫治病之道。經緯萬端。首當作確切之診斷。繼宜有合理之治療。所謂合理治療者。乃將歷來科學家所研究應用之方法。對症施治。初不僅限於藥石也。試舉數例以明之。

(一)休息治療　夫人生不幸患病。首宜注意者。爲保持體力。不作絲毫浪費。以期增加抵抗功能。驅逐病魔。恢復健康。理甚明顯。嘗之患傷寒症或肺炎者。須極端靜臥。至體溫恢復常態後十日。方可起床。患流行性感冒者。亦應靜臥至少二日。患肺癆者。苟有寒熱。應絕對在床靜養。俟熱退後二三星期。方可起床。熱再發時。又須靜臥。此種休息治療。收效奇偉。而常人心理。以爲臥病床褥。殊非佳兆。故雖身帶寒熱。仍多勉強起坐。馴至不但原有症無從減輕。即併發症亦相繼發生。昧於先機。每陷不治。此休息治療之重要。不能不加之意也。

(二)飲食治療　飲食治療。在各種病症關係綦重。如治糖尿症。每日飲食。必須銖兩悉稱。支配適當。質量規則。須視病人之逐日情形而定。其所給「炭水化物」及「蛋白質」之分兩。以使尿內不含糖質爲準。而「脂肪質」之分量。務使病人不至有酸中毒之發現。患急性腎臟炎者。須令淡食。並免除「蛋白質」之含物。患脚氣病者。其主要療法。爲矯正其食物中所缺之「維生素」。患佝僂病者。食物中須有「維生素甲」。至於其他疾病。有應用液體食物。濃淡食物。滋養食物。或固體食物者。因病而異。若夫患急性胃炎者。往往除水外。不許進食。以期胃部粘膜。得相當休息。此飲食治療之不容忽視也。

(三)冷或熱的治療　外體冷熱之施。影響病狀。亦至重要。如患急性腎臟炎者。體內毒質。不能由尿道排洩者。可由汗排出之。患傷寒或肺炎者。置冰袋於額部。患喉痧者。置於頸部。患胃潰瘍而出血者。置於腹之上部。而中暑者竟須全身浸入冰水中。再用濕巾揩擦。至體溫下降一〇一度爲止。冷熱應用。因病而殊。非獨減輕症狀。並有挽回性命之效能。吾人寧能忽之。

(四)手術治療　手術治療。方法不一。開刀注射。盡人皆知。然手術之不限於刀圭及注射者。有人工呼吸手術。放血手術。及輸血手術等。人工呼吸。應用萘質。如煤氣中毒。嗎啡中毒。麻醉劑中毒。及番木鼈中毒者。每能起死回生。放血手術。用於急性心的機能不全。能減少肺內毛血管之膨脹。輸血手術。可用於失血過多。一氧化炭中毒。及慢性貧血等症。(未完)

中藥西用

周夢白

中醫雖有寒熱溫涼升降浮沈之說。這都是爲着附和陰陽五行等謬說而來的。然其有治療疾病的效力。確不能湮沒。如半夏鎮吐。麻黃發汗。杏仁治咳。大黃下瀉等。都是實在成績。如何以能鎮吐發汗治咳下瀉。則皆所不知。此是知其然而不知其所以然也。現在要知其所以然。則不得不用一番科學的整理及研究工夫。如用植物學去認識他的類屬。用生藥學去鑑定他的好爾。用化學去分析他的性質。用藥物學去試驗他的功效。作成有統系的報告。俾醫家去臨症施用。如此。非獨本有的功效可以證實。新的效力。亦常有發見。然進行整理及研究工夫。非有充足的經費。和素有研究的新醫藥人才。經過相當的長時間不可。並非粗製濫造不知所云的混和藥。附和一點尙在研究討論中的醫藥新學識。用演譯式話樣的廣告術。即可告於衆曰。此某病之特效藥也。此經科學改良之新藥也。有如近時市場上非醫藥家所出之藥品。自欺欺人。誠爲科學界之蟊賊。醫藥界之害馬也。現在爲製藥者有所遵循計。爲用藥者有所標準計。將中藥曾被人整理研究過。其性狀已經明悉。其效用已經證實。均由學理而成事業。且收載在中華藥典中者。節錄於此。藉可增添。一般國民之衛生常識。便購醫購藥時有所選擇。惟說來或有不是處。還祈醫藥同志能進而教之爲幸。(未完)

介紹三大誠實可靠的補品

「科達」麥精魚肝油

「科達」虎牌麥精魚肝油。首創老牌。行銷全國各埠已十餘年。此品係選用英國大麥嫩芽。挪威鯊魚肝中之油。和人體所需要之化學營養品。按照科學新法。製煉而成。味甘無腥。療治百病。早爲服者稱譽。如患體虛衰弱。腦力不足等症。宜早購服。功效甚大。誠四時滋補之聖品也。惟近年以來。影戤做製者甚多。購時務請認明註册虎牌商標及「科達盒樣」庶不受欺。

功效：強身健腦　開胃消食　潤肺止咳　治療癆瘵　培元固本　補腎增精　男女老幼　四時宜服

「雙虎牌」牛肉汁 童鷄汁

(主治)　精神萎頓　腦系衰弱　四肢無力　胃口不開　操勞過度　腎虧遺精　傷寒熱病　久不復元　孩童發育不良　中年操勞疲倦　老年精神衰弱　產後血虧少乳　均爲絕對妙品

總經理　上海北四川路　科達西藥廠

本埠先施永安新新三大公司及各埠各大藥房醫院均有出售說明書等承索即寄

商標　解百勒　麥精魚肝油

TRADE MARK 'KEPLER'

COD LIVER OIL WITH MALT EXTRACT

病後體質虛弱元氣虧耗每需滋補之食以求速行恢復惟胃納不良滯不受補故通常補食不但不能收補益之效果轉足爲消化之障礙「解百勒」麥精魚肝油係最有消化作用之麥精和最精純之鰵魚肝油所製成服之立致健康實病後無上妙品且味絕甘美故人皆喜服之

本品貼有華文瓶簽各藥房或百貨商店均有出售

BURROUGHS WELLCOME & CO.

(PROPRIETORS: THE WELLCOME FOUNDATION LTD., LONDON, ENGLAND)

LONDON AND SHANGHAI

英國倫敦　中華上海　寶威大藥行　(英商寶威氏基金有限公司)

將此券剪下並附詳細地址寄至本行當即寄奉解百勒麥精魚肝油說明書

Sb—301—C

龍頭牌(純良國產)

精製樟腦

本品採用國產天然樟腦精製而成。純度適合中華藥典之規定。除可供醫藥用外。尤爲家庭內不可缺少之芳香防蛆品。

各大藥房均有出售

國 龍頭牌 精製樟腦　TRADE MARK　CHINESE REFINED CAMPHOR　BEST QUALITY　MANUFACTURED BY MAIRON FRAGRANT MEDICINE CO. SHANGHAI

上海美龍香藥公司發行

維太露 乳白魚肝油

成分：含生活素　最豐富

效用：具滋補力　最雄厚　抵抗病魔　保障康健

維太露爲時代補劑的偉大出品　最新貢獻

製煉精良　功效巨速

集成藥房出品　上海北四川路老靶子路口公達藥房總經理

經濟專刊

第三期 每逢星期一出版

論政府急宜救濟棉業

穆藕初

棉業爲中國最大之工業、華商各廠資本已有一百五十兆元之鉅、工人數十萬、商界以販運花紗布爲業者爲數更多、且爲抵制仇貨之最大利器、仇貨之輸入我國者、本以棉貨爲第一大宗、我國棉業生產量增加一分、卽仇貨輸入可以減少一分、自政府改征棉紗統稅以後、每年財政上之收入、當在二千萬元以上、我國棉業在國民經濟及國家財政上所佔地位之重要、誠爲國民所應重視、

棉業關於國民經濟及國家財政既如上述之重要、故棉業之繁榮或衰落、非僅棉業本身之利害關係、國家財政及國民經濟、皆受其影響、鄙人服務棉業近二十年、既感責任之重大、而對於棉業之種種弱點、尤不得不盡情揭露、以請求政府及國民注意、因棉業在國際競爭之下壓迫重重、所有各種弱點、相沿既久、積重難返、非有政府助力、棉業自身、實無法解决也、茲就鄙人經驗所及、將棉業各種弱點縷述如下、

(一)原棉不足 我國棉花出口、向爲大宗土產之一、近年來以紗廠日增、需用原棉日多、本國棉花產額不足以供給廠家之需要、遂致美國棉花及印度棉花源源進口、民國十九年外國棉花進口總數達一百七十兆海關兩之鉅、合國幣二百六十兆元以上、民國二十年外國棉花進口總數、亦有海關銀一百三十兆兩、合國幣二百兆元以上、此爲我國棉業之第一缺點、

(二)棉質粗劣 我國棉花不但產額太少、且多數品質不佳、不適合於紡細紗之用、近數年來、雖盡量輸入良好美種、但以我國棉農缺乏知識、不知選種留良之法、故原來纖維較長之美種、經過數年以後、亦逐漸退化、而變爲粗劣、以致紡細紗及優股線者仍不能不購美棉爲原料、因而爲外國匯兌昂貴以至失敗者比比皆是、此爲我國棉業之第二缺點、

(三)積弊太深 我國棉花市場、向無一定標準、營賣棉花者、往往以次花攙和佳棉、更有加潮攙水、以期加重分量、圖得不正當之利益、攙水棉花、於夏初往往霉爛、使紗廠方面大受無形損失、此爲我國棉業之第三缺點、

(四)棉花偷漏 我國內地棉花運至通商大埠、遠者數千里、近亦數百里、沿途偷漏損失亦鉅、彩包無論矣、卽機器緊包俗稱洋架子者、亦有偷漏之弊、使棉花成本增高、此爲我國棉業之第四缺點、

(五)紡織技術幼稚 我國棉紡織工業、比較各國本爲後起、近年來技術方面、較前已有進步、然比較日商各廠、仍屬相形見絀、此爲我國棉業之第五缺點、

(六)工人難於管理 我國工人因知識缺乏、原來工作能力已不如人、加以近年來潮流所趨、糾紛迭起、甚至有不事工作專以鼓動風潮爲能事者、工廠方面、對於管理上之困難、幾至於束手無策、此爲我國棉業之第六缺點、

(七)工作能力薄弱 我國紗廠僱用工人、比較日商各廠增加甚多、日商紗廠紡二十支紗、每萬錠約用工人二百四十人、我國紗廠同樣紡二十支紗、每萬錠約用工人至少二百五十人、多至七百五十人、因爲日廠內無工會、工人均有訓練工作、技術較高、而華廠則否、此爲我國棉業之第七缺點、

(八)生產數量較低 日商各廠產額、根據民國十四年調查、紡二十支紗每十小時每錠產額平均爲一點四三四磅、若照每日二十四小時計算、二十支紗每錠出數在一磅以上、同時我國各廠紡二十支紗每錠二十四小時每錠出數平均約爲點七九磅、相差至三分之一、此爲我國棉業之第八缺點、

(九)工繳成本較大 因爲上述種種原因、華廠工繳成本、比較日廠爲大、因此日商各廠卽使售價稍低、亦能獲利、現在平時日廠各紗因品質較好、售價常在華廠各紗以上、在同等條件之下、華廠殊難與日廠競爭、此爲我國棉業之第九缺點、

以上就原料技術及工繳成本而言、我國棉業已難與日廠競爭、但我國棉業在金融運輸等方面、尙有其他種種缺點、

(一)缺乏公積 在華日廠、均係支廠歷年營業獲利、多有鉅大公積、各種合計所有公積在資本一倍以上、故根深蒂固、而華商各廠、多數無公積、卽有亦爲數不鉅、

(二)資本薄弱 華商各廠、往往營業大於資本、金融週轉極爲困難、

(三)利息太昂 因爲缺少活動資本、不能不向銀行錢莊借款、月息常在一分以上、有高至月息一分四五厘者、實有不勝負担之苦、

(四)運輸太慢 日商廠運美國及印度棉花、與日商輪船公會訂有特約、儘先裝運、卽在中國各地運銷紗布、亦有日本商輪儘速爲之裝運、華商各廠、不但無對外航業、卽國內交通亦障礙重重、在運輸上比較日商大爲遜色、

(五)苛捐繁重 日商棉花紗布、有條約保護、一稅之後、卽可通行全國、而華商各廠、則不能享此利益、內地各廠之苛捐雜稅、至今存在者尙多、

(六)內地紗廠爲人魚肉 在通商大埠、工廠林立、且多有洋商設立者、意外之事較少、至於內地各廠 因爲交通不便、消息不靈、常受意外之摧殘、而無法伸訴、

(七)紗廠當局眼光短淺不能團結團體 日本棉紡織工業、有嚴固團體、用其全力、壓迫我國市場、而我國棉業漫無團結、各自爲政、欲以日本棉業壟斷中國市場、數年以來著著進步、日本棉貨輸入中國、已佔中國進口貨之第一位、而日商在華各廠、比較華廠又佔優越地位、而我國各廠當局、尙不能團結團體以禦外侮、此亦我國棉業不易發展之一大原因也、

棉業對於國民經濟及國家財政、既處於極重要之地位、而其自身之百孔千瘡、又如上述、爲今之計、不能不希望政府積極救濟、最重要者有二、

(一)增加進口棉貨關稅 我國進口棉貨、以日貨爲最多、因有民國十九年中日關稅互惠協定之束縛、不能自由加稅、惟該協定將於民國二十二年五月六日滿期、距今不足五個月、深望政府早日注意及此、預爲準備、一俟該協定滿期、卽行實施進口棉貨增稅之具體辦法、以保護本國棉業、

(二)積極發展棉業之整個計畫 我國棉業之缺點有種種方面必須統盤籌算成立、積極發展棉業之整個計畫、同時並進、不能枝枝節節從事解决、政府而有積極發展棉業之决心、不患無辦法、鄙人不敏、將爲我政府續陳其意見、

近代貨幣淺說（二）

珂譯

第二章 貨幣之本位

古人積悠久之經驗後、始知金屬乃製幣之最佳材料、爰卽專以之鑄幣使用、他種貨幣遂逐漸淘汰、而金屬貨幣乃成爲唯一之流行者、(一)金屬轉輸極易、其處理較之任何其他事物爲便利、(二)彼等又極能耐久、並不因時代之經過、而使其品質有所損壞、卽經轉輾之使用、其消耗亦極少、(三)如延以其作爲商品而論、則其在製造事業方面功用至大、故人皆樂得之、(四)且彼等又多光澤明艷、可作爲裝飾品、因之其價值亦隨以增高、(五)彼等之需實又至易分裂、可隨意製成任何大小之單位以供用、最後、金屬之數量較少、但又不過少、其數較之日用之物因較少而使之可得一較高之價值、但亦不過少、使其數量足以應社會上一切之需要、總此諸點、可知金屬實兼具良好貨幣之六項資格、故其能被採用爲貨幣之原料也宜矣、

此六項之標準在今日之國法中、固仍爲選料鑄幣之標準、但在古代、則其中有數者尤爲有力、第一、金銀與銅、古時出土數量較少、故其價格亦較高、第二、此等軟性之金屬、卽以較粗陋之工具、亦能範鑄如意、除此之外、金銀在古代人民中、尙有一種宗教性之神聖品質、蓋此二物爲古代人民所知之最精美物質、故彼等恒以之呈獻於其所崇拜之神、而以之裝飾其廟宇及佛像、經此以後、人民漸以爲金銀乃屬於神聖者、因此諸端、金銀及銅、在較進步之民族中、多被用作貨幣以替代一切其他之媒介物、惟在一時期中、鐵亦曾被用爲貨幣、而流行於各地、然不久卽被淘汰、附鐵之數量日益增加、其價格隨以跌落、以之用爲貨幣、必須大量而後可、笨拙累贅、使用爲難、故卒歸廢棄、而由其他較便利之物代之也、用鐵爲幣之例、在史頗夥、如斯巴達之拉滾爾司 Lycurgus 曾以明令規定以鐵爲法幣、彼所以行此者、因彼不欲斯巴達之人民成爲一商業化之人民、而忘其武士道之精神也、鐵之爲物至爲笨重、以之爲幣、可減少人民努力以積聚鐵幣之企望、而商業亦可減少其吸引人民從事其中之勢力、而使斯巴達之人民、乃得專注意於武技之訓練、以造成强健之軍國民也、

錫亦逐漸喪失其鑄幣之地位、時至今日、彼乃僅被用爲輔幣、以支付極小之數目而已、

貨幣既逐步趨向於金銀、同時各進步國家更向貨幣標準化一方進行、貿易之推廣、使其範圍日益擴大、及手續日益繁複大而繁賾、故欲求其事之進行便利、必須有固定重量及價格之貨幣而後可、最先向此方進行、而成爲定幣者、似爲裝飾品、古代之裝飾品、其目的固在飾體以增美觀、但有時亦兼用作貨幣也、例如聖經卽載有用裝飾品爲貨幣之事、創世紀述盧皮加 Rebekah 以水飲亞伯拉罕之僕夫並及其駝、其人卽以一重半歇格爾 Shekel 之耳飾及一重小歇格爾之臂飾爲酬、此卽可證明裝飾品實兼被用爲貨幣也、

由標準化之裝飾品進而爲固定之鑄幣、祗一簡單事、所爲鑄幣者、不過一固定重量之金屬包有固定之純粹成分、由一萃或一有力者予定其可靠而加以印鑑、使成一固定之使用形式而已、此種確定之事、可由一萃之冶金匠任之、亦可由一二商人任之、亦可由一二帝王任之、最早之錢幣使用、得之於埃及與立地亞、而二者中、尤以後者之使用爲先、

最早之鑄幣、係合金銀二物而鑄成、此項合金名曰 Electrum、其所以用此二者合鑄幣者、初非由於鑄幣者故意爲之、而實係出於不得已也、金銀二者之苗恒混而爲一、其時缺乏良好之冶工以分離之、爰卽因而用之、卽成此合金之幣也、

金銀合鑄之幣、其色澤至不雅觀、故人民之冶金知識一進步、卽從而分析之、提煉之、而以之分別鑄幣、同時並略參其他賤金等以增加其硬度及色澤、

錢幣流行後、貿易之事乃大便利、因錢幣之價值既經固定、而其計數又極容易、非若金塊或其他之必須試驗度量及應用分割也、

錢幣之使用、固非有百利而無一弊者、其間之危險亦至多、僞幣私鑄者自古已有之、卽正式鑄幣者亦恒侵蝕貨幣之重量及成分以爲利、奸巧者或剝鑿錢幣、鑿取數金以爲利、或以酸素蝕幣而由其中竊取滓屑、以自肥、或以新幣相較、收其客屑以供用、諸如此類之問題、自有鑄幣以來、卽隨之發生、而以今日爲尤甚、任何國家皆有極嚴之法律以懲私鑄者及毀幣者、任何國家每年皆耗費巨大之經費以保證其貨幣之成分及重量、因此而不行、則劣幣一多、所有之良幣將悉爲之驅擯於流通之外矣、但在事實上、此項情形仍在所有之、網禁雖密、犯者仍夥、政府固亦無如之何也、

劣幣驅逐良幣之理由至爲簡單、人民恒喜夫擇十足之良幣而窖藏之、而聽次等之劣幣流行於市、銀行家及商人亦然、彼等須將錢幣運至外國以支付國際債務、外國之承受者、對此項錢幣必經審定而後肯承受之、故爲信用及便利起見、彼等亦必收集良幣而輸之於外國、兩者會合、使市面上流行之錢幣、良者日少而劣者日多、於是一般人民鑒於劣幣之充斥而恐其不可靠、乃亦競收藏良幣、而良幣之流行額乃日益少矣、

首見及此現象而注意及之者爲英之葛釐香 Sir Thomas Gresham 葛氏爲英之著名銀行家及商人、彼見及此項情形、乃指陳之於朝而申說其利害、故劣幣驅逐良幣之定則卽名爲葛釐香氏定律、Gresham's Law 此一定律、不徒在中古時爲適合、卽在今日亦仍有用、惟其劣之劣幣、乃不僅爲剝鑿及成分不足之硬幣矣、

以兩種金屬合製一種硬幣之事名爲 Symmetcism 此名詞在各經濟學者之論著中恒可遇之、惟其意義無關重要、因合金鑄幣之事固早已淘汰也、

在文化較高之各國、金銀恒分鑄兩種錢幣而相輔互用、同爲法幣、此種情形、名爲複金本位 Bimetallism、複金本位一制度、自有經濟學以來、卽爲一爭辯至烈之主題、同時又曾在各國引起極大之政治爭執、卽在今日、亦復如此、關於此制度之論著、可稱汗牛充棟、各種之偏見及詭說皆附著於其上、惡之者斥之爲一切經濟罪惡之來源、好之者則目之爲最有伸縮而能適應時代及地方需要之制度、是是非非、波詭雲譎、無怪一般之人恒以之爲不能瞭解之事也、

雖然、複金本位豈卽眞爲人所不能瞭解者乎、則稍一推察、卽可知其不然、此制度知之非難、而惟行之爲難耳、採用複金本位之國家以金銀二者同爲法幣、人民可以任何一者支付債務及完納租稅、且二者又可相互爲用、欠金者可還之以銀、負銀者可償之以金、債權人固不能以其異類而遽拒收也、

複金本位之施行、由法律規定之、政府指定造幣廠、國庫、或中央銀行、凡有人以黃金求售者、須以相當數目之錢幣承購之、而又須保證於任何時間之下、皆須以此代價出售此量之純金、同時彼等對於純銀亦有同樣之責任、凡有以純銀求售者、皆須以若干之代價購取之、而又須保證於任何時間之下、以同額之代價出售純銀、(未完)

商業新聞

金融 銀洋市氣冷淡

昨銀行方面、爲例有之星期休業、錢業市場氣象冷淡、釐價幾無人競爭、結果與前日同價、爲七錢一分四厘、早午兩市亦無絲毫軒輊、銀拆以頭撥過多、銀行又不通收解、卒乎盤罷爲常市、檢做日借、做出滙劃票款早市二十六萬、午市八萬五千、鈔票祗早市一萬、場外鈔票完全未見開、拆票交易、亦以銀拆白借閑保、以致無從核計、錢莊洋公單收解五百四十餘萬、銀公單收解二千一百餘萬、各路匯款收解四十餘萬、客路去胃祗內地裝去四五萬、小錢莊交易六十餘萬、輔幣江南小洋早市爲六錢二分四厘半、較前午遞小二厘半、午市因無交易、故價勿動、早市交易三千角、廣東小洋早市爲六錢二分一……

	早市	午市
洋釐	七錢一分四厘	七錢一分四厘
銀拆	白借	白借
江角	六錢二分四厘五	六錢二分四厘五
廣角	六錢二分一厘二五	六錢二分一厘二五
銅元	三百九十五千七百文	與上午同
衣牌	二千八百二十文	與上午同
角坯	二百四十文	二百四十文
貼水	三十七文	三十七文

紗花 美棉天氣不佳而漲

昨美棉因天氣不佳、同業買進、賣戶缺乏、市況堅定、計期貨漲十四至十七磅音、現貨漲十五磅音、英棉期貨不動、現貨漲二點、埃及棉現貨漲六點、印棉投機家買進、多頭營出、計平果爾漲〇.七五羅比、奧姆辣跌〇.二五羅比、白羅溪不動、原電錄左(十七日電)

美棉	比上日	合申規	英棉	比上日	合申規
一	[illegible]	[illegible]	一	[illegible]	[illegible]
三	[illegible]	[illegible]	二	[illegible]	[illegible]
五	[illegible]	[illegible]	三	[illegible]	[illegible]
七	[illegible]	[illegible]	五	[illegible]	[illegible]
十	[illegible]	[illegible]	七	[illegible]	[illegible]
現	[illegible]	[illegible]	現	[illegible]	[illegible]
平果爾	[illegible]	[illegible]	埃及	[illegible]	[illegible]
奧姆辣	[illegible]	[illegible]			
白羅溪	[illegible]	[illegible]			

美棉重心在戰債問題

紐約十二月十日電告一週棉市狀況云、戰債繳付已有進展、而國內農村救濟計畫迄無把握、本週原棉交易、乃受限制、售者不多、空方補進、同業稍有需求、而南方亦未有大宗售出、其故殆半由於一種空泛希望、以爲農村接濟計畫、或可使棉價高起也、稍此數因、棉價回起、但棉市後來實際地位較前鬆動之表示、蓋法國之不付償款、或已引起若干震驚、但同時顯有一種希望、預料全部戰債問題之重行研究、當可有振興世界商業之影響、衆議院農業委員會現正聽取關於農村經濟案載有自動的國內分配計畫者之陳論、此案所載試行性質之辦法、現頗受人訾議、但國會則以爲無論如何、一種農村救濟辦法、必不可少也、

美棉週末統計(單位千包)

	一九三二年	一九三一年
本季上市累計	[illegible]	[illegible]
八月一日起廠用累計	[illegible]	[illegible]
又出口累計	[illegible]	[illegible]
至日本	[illegible]	[illegible]
至中國	[illegible]	[illegible]
至英國	五三九	六二四
至德國	七三五	八八七
紐約存貨	[illegible]	[illegible]
各港鎮存貨	六,八六一	七,一三四
全世界供給	一一,〇一九	一一,四八一
其中美棉	九,三二一	九,八三六
八月一日起全世界美棉提用	五,四三九	五,四四四

津市棉花銷暢 ▲紗市轉疲▼

(十五日)津訊、西河花八況起初雖見活暢、但形勢遊滑、並無轉機、西津商號家洋行買進二百包、開盤二十三兩四錢、其他洋商成交一千二百包、開價亦爲二十三兩四錢至二十三兩二錢、又棉紗交易、市勢瘂疲、氣勢轉疲、香河帮買十支三光紗一百十二兩(現銀)、

本埠華英日存紗統計 十一月底

總數十一萬四千四百四十五包 較十月增一萬七千六百十五包

十一月底本埠棉紗存貨、華英紗有八萬二千三百六十五包、比十月底增三萬四千七百九十五包、日紗三萬二千零八十包、比十月底減一萬七千一百八十包、以支數言、華英紗十六支爲最多、有二萬五千一百五十包、日紗二十支爲最多、有一萬二千九百六十五包、四十二支線五千五百二十五包、十六支四千二百四十包、總計十一萬四千四百四十五包、比十月底增一萬七千六百十五包、茲將內容分列於後、

支別	華英廠	日廠	共計
四支	[illegible]	[illegible]	[illegible]
六支	[illegible]	[illegible]	[illegible]
八支	[illegible]	[illegible]	[illegible]
十支	[illegible]	[illegible]	[illegible]
十二支	[illegible]	[illegible]	[illegible]
十四支	[illegible]	[illegible]	[illegible]
十六支	[illegible]	[illegible]	[illegible]
二十支	[illegible]	[illegible]	[illegible]
廿二支	[illegible]	[illegible]	[illegible]
卅二支	[illegible]	[illegible]	[illegible]
四十支	[illegible]	[illegible]	[illegible]
四十二支	[illegible]	[illegible]	[illegible]
總計	[illegible]	[illegible]	[illegible]
十月底	[illegible]	[illegible]	[illegible]

糧食 南北米市到銷旺

(滬南)昨來船三十號、本街交易平常、惟蘇北粳及蘆同帮統提一角、蘆稻客帮辦去近千擔、價昂一角半、洋杜尖頂緊次定、茲將大盤價列左

	元		元
常高白粳	[illegible]	西塘晚稻	[illegible]
江陰白粳	[illegible]	西塘早稻	[illegible]
蘇州白粳	[illegible]	山塘早稻	[illegible]
北坼白粳	[illegible]	郎下早稻	[illegible]
同里白粳	[illegible]	常帮變元	[illegible]
黎里白粳	[illegible]	同里陰化	[illegible]
陳墓白粳	[illegible]	同里洋尖	[illegible]
盛澤白粳	[illegible]	盛川陰化	[illegible]
新塍早稻	[illegible]	盛川洋尖	[illegible]
角里白稻	[illegible]	黎里洋尖	[illegible]
角里晚稻	[illegible]	西塘洋尖	[illegible]
又特別貨	[illegible]	平湖蘆尖	[illegible]
楓涇晚稻	[illegible]		

(新閘)各帮來源不多、約三十七八號、本街交易不見十分活絡、早晚稻略有上錢、價微一二角、常熟白粳到銷二平、價無上落、埠杜尖貨稀銷俏、變陰元價定、次疲角許、

▲白粳 ▲白粳 ▲薄稻 ▲陰元 ▲杜尖 ▲早稻 ▲洋尖 [price list illegible]

附錄嘉穀堂米號業公議米價於下、

高新粳	十元	陳羊秈	九元四角
二號新粳	九元四角	新羊秈	九元二角
三號新粳	八元八角	陳機秈	八元八角
次粳	八元二角	頭號新秈	八元八角
白元	十元	二號新秈	八元四角

雜糧油荳市

大連元荳	[illegible]	沙市白麻	[illegible]	浦東杜荳	[illegible]
高郵明荳	[illegible]	南宿州麻	[illegible]	又大粒荳	[illegible]
六合明荳	[illegible]	售店明荳	[illegible]	江北元荳	[illegible]

以上雜糧公會售開之價

裕泰牛荳油	[illegible]	瑞豐大連油	[illegible]
駿源牛荳油	[illegible]	駿源大連油	[illegible]
新豐牛荳油	[illegible]	源盛輕生油	[illegible]
新記沙岐油	[illegible]	寶泰輕生油	[illegible]
啟新沙岐油	[illegible]		

以上采菽堂上午售開之價

南北貨 湘蓮申漢突漲

—漢划申合五十三兩尙無貨搜辦—

湘蓮近以京帮銷路活潑、市上存底漸見單薄、昨市突起二三兩之漲風、查衡州蓮、此間僅存百數箱、昨客貨開五十兩、異常俏俐、九溪蓮存缺、售五十二兩、常德湘潭兩貨告斷、饒州蓮五十兩、迨至下午更據漢口電訊云、衡州蓮每担飛升至三十一兩四錢、划申須合五十三兩之譜、尙無貨可搜、如是則後市尙繼續漲、勢必隨至、蓋照地價而論、又高申市三兩也、

油市 柏油市浙路回跌 漲之過速回跌亦猛

柏油漢市本甚疲弱、浙江紹興一帶、因榨坊拋空過鉅、而解期已屆、致供不敷求、故向嘉興一帶去買本車油、現貨因之受軋、形勢突見緊張、價格騰至每担[十三]元以外、昨得蘭溪來電、謂現貨湧到、價跌一元、且後勢尙看繼跌、蓋此次浙路之漲、本非正市、乃係軋現所致、現在現貨既各處湧到、市面當然可恢復原有狀態、本埠市面本以漢市爲歸依、故浙路之漲跌、可置之不聞不問、惟漢市自猛跌後、已引動買方興味、近日似稍活動、不若半月前之沉寂矣、本市所到江西油太和油等數亦不少、曾開每担十六兩客盤云、接紐約電、桐油漲跌互見、每磅價爲四角二五至四角三七五、

五金 白鐵瓦二十四號軋缺

—付節鋼定價跌十五先令— —馬口鐵昨裝到五六千箱—

(二四白鐵瓦) 近來現貨忽形軋缺、蓋積存不弱、到貨不多、所以人心良好、購者蜂起、標準縣好五錢、晉十二兩、前由鐵道部辦去二千擔、致存底益薄、行情看漲、二十八號及二十六號市象平穩、價無變更、

(付節鋼) 昨倫敦私人電、付節鋼定價比前跌十五先令、計每噸爲五金鎊、本埠市面、殊多影響、

(馬口鐵) 枯俏之馬口鐵、昨新太古棧裝到五六千箱、市稍回落、計九十磅估十一兩五錢、一百磅十二兩五錢、二百磅二十四兩、

絲茶 山東挽手銷淸價平

魯挽手法銷依然停頓、祗英莊略有稀塗、價無變動、計祥茂通同興公綠廠大二挽五十擔、價扯三十兩、冲廠二十五擔、價扯二十八兩、

人造絲尙不寂寞

人造絲客銷尙不寂寞、外匯平定、長江帮等共計拋進十二、一、二等月份期貨四十八箱、價除A級金麒麟、黑美女等牌續漲一錢半外、餘均無榮辱、

秋繭本看漲三十兩

本埠乾繭市面、前因陳廠絲存厚銷滯、無人過問、繭價步跌、淨繭本祗扯四百兩强、邇因歐美市場華絲客銷發動、滬埠國戶(如乾利、發泰、恰和等)乘機開車、致價激漲、現開工之廠絲需次標準、咸起補購原料、以維工作、關銷漸暢活動、前昨兩日秋乾繭成交八百餘擔、無錫上身貨四百八十斤攏折、無錫價九十五六兩、淨繭本須扯五百兩弱、晉漲三十兩、

讀者公鑒

本欄地位自本月份起星期一日專供經濟專刊之用乃迭接各地來函均以商業新聞仍應同日刊載者爲數甚夥讀者雅望彌見所有星期一日商業新聞照常刊登惟爲篇幅所限祇得擇要披露還祈閱者鑒諒 商業新聞部啟

上海東北難民救濟會
▲月捐運動▼
▲緊急啓事▼
東北淪亡，瞬逾一年，全國沉寂，獨伕義軍，捨命奮鬥，死者橫屍，生者浴血冰天，若不援以大救，長期接濟，義軍滅，而東北亡，而中國亦亡，此本救人自救之旨，公議月捐辦法：（一）此項月捐，以六個月爲限。（二）由朱子橋將軍主持，不動用本會捐款，分文悉數撥濟義軍。（三）東北熱心公益機關，由發起人負責，同春·用捐款成·恰大。（四）收款機關1本埠各大銀行錢莊2恆豐3上海市商會
主席理事 王曉籟 史量才 杜月笙 張嘯林 虞洽卿
總務組主任 穆藕初 副主任 王延松 江問漁
捐務組主任 王曉籟 副主任 駱清華 黃延芳
宣傳組主任 林康侯 副主任 嚴諤聲 黃任之
保管組主任 貝淞蓀 副主任 胡孟嘉 吳蘊齋
支給組主任 史量才 副主任 徐寄廎 俞佐廷
審核組主任 胡筠莊 副主任 徐永祚 潘序倫

華大寶利鰵魚肝油
科學化之强身補劑 毫無腥氣 人人可服
華大寶利所含之魚肝油。純係精華。著有他種生血長精之補品配製在內。更常服以氣血充足。身强體健。專治咳嗽傷風。滋補功效更大。諸項病後調理。盛損以及病後調理。瓶包分紅藍二色。紅色含有幾怪。
各大藥房均有出售
美國華大藥廠製
中國經理上海寶威大藥行 納精公司

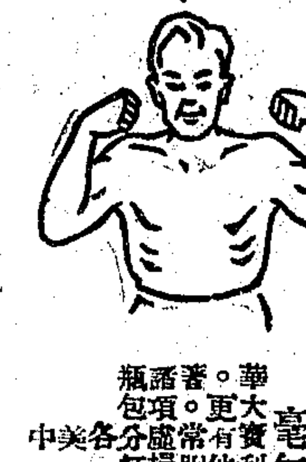

上海佛慈大藥廠有限公司啓
上海英租界仁記路三十五號 電話一八五六一號 各埠藥房均有出售
中國歷代太醫院實驗丹方
◎便秘痔瘡之病理及根治法
…吸鴉片頑固性便秘者…
請試科學國藥「天天通」…
藥理說明 函索奉贈

天天通
便秘痔瘡 根治靈藥
送藥理書 藥房均售
天天通每瓶售大洋一元 當歸素小瓶一元大瓶二元
婦科聖藥 當歸素
上海英租界仁記路三十五號 佛慈大藥廠

鐵血鋼心○愛國化的武俠小說

巾幗四大奇女

▲脂粉隊：有身懷絕技的奇女俠腸，好作行俠尚義的勾當！這部四大奇女，爲當代四大名家精心結撰的傑作。每集八大回，都五萬言。其中描寫殺漢奸，殺敵人，賣國賊，而悉係真情實事。運籌設策，使敵人膽碎，都有令人欣賞的價值。是鐵血紅顏報國殺敵的壯史！國難聲中，欲知東北淞滬戰事者，盡速購閱。

關外紅姑　一冊價洋三角　特價一角五分
塞北鶯娘　一冊價洋三角　特價一角五分
濱江綠姬　一冊價洋三角　特價一角五分
沙漠神尼　一冊價洋三角　特價一角五分

▲四種合購祇售六角奉贈錦匣寄費加二

天真爛漫四大奇童

▣三尺童子：武術驚人，殺仇敵，誅漢奸，殺強暴，豪氣壯志，皆足使人眉飛色舞，鼓掌欣佩！

四大奇童，都是當代小朋友中的鐵血份子，書中描寫擅飛行本領，殺人如探囊取物，情節突兀離奇，有出人意表處，有無窮妙趣。

香孩兒　一冊價洋三角　特價一角五分
金蝴蝶　一冊價洋三角　特價一角五分
小白龍　一冊價洋三角　特價一角五分
綠衣女　一冊價洋三角　特價一角五分

▲四種合購祇售六角奉贈錦匣寄費加二

總發行所　上海棋盤街　中原書局　各埠書店代售

軍政界必需的工具

軍政全書

▣六版增訂特價發售
▣贈送軍事訓練大綱

是軍事學楷範，是行政的指南，採集各種軍事經驗，適應現時代種種行軍，行政的需要。最新穎！最精警！最豐富！確是包羅萬有的一部軍政專籍！

參日強占東北，全國一致紛起；軍政兩界，尤著重於軍事，時在今日，此書之切要可知。本書前由許恂需先生編著，出版以來，已行銷五版；現又由淞滬警備司令部秘書陳之琦先生精心重編，復經江蘇省立法政專門學校敎授中央陸軍軍官學校高級教官周樂山先生秘訂，並經軍政界警黨國諸要人紛賜題者，錦上添花，更足爲本書生色。全書凡三十萬言，洋洋灑灑，完備美善。當發國難聲中，不論男女老幼，不限農工商學，咸宜購閱，以資研習，而謀自強，軍政要人及武裝同志，更不可不備。

特價贈品　甲種精裝兩巨冊，裝錦匣一具，價洋四元，特價祇收三元六角；乙種洋裝六厚冊，裝錦匣一具，價洋四元，特價祇收二元四角；贈送周劍樵編軍事訓練大綱一大厚冊。
●函購寄費加一

總發行所　中原書局　上海五馬路棋盤街
全國各省各大書店均有代理發售

送人須好物　最好是國貨

無敵牌的各種酒，是天虛我生特製的，他說吃酒原是尋樂趣，若吃不好的酒，簡直是個苦趣，而拿不好的酒請人吃，尤其是討人厭惡，所以他製的酒一定要十二分的好，方許裝瓶出售，因此無敵牌的白蘭地，葡萄酒，香檳酒，口利沙等等，都能博得物美價廉的信譽，惟有「紹興酒」及「牛莊高粱」，則物美而價不廉，但是吃過的人，一定要來買他，因爲紹興酒定要藏足五年，高粱酒定要驗過十足的色子，否則寧可回報買主，現值冬節，各貨均備充足，以期愛國諸君，儘量采用，藉塞外溢漏卮，而重國貨信譽，就是送外國人的禮物，他們對於中國製造的好貨，也是很歡迎的，如承賜顧，請向上海朱葆三路口康成造酒廠，及小西門蓬萊市場無敵牌門售部，或南陽橋無敵牌發行所購取，如要裝用花籃，配成若干價目，可由尊意自定。

壬申月刊

●第六期目錄●
中日爭議在日內瓦之前瞻……孫幾伊
我國農業之衰敝及民族之危機……陶因
施萊赫內閣與德國最近的將來……勞夫
我國今後政治上之出路……誰言
爲蘇炳文將軍的失敗敬告國人……伊甫
讀日本意見書……遠
建設危言……民
貢獻給內政會議……醒
小言論五則……靜

社址　呂班路蒲柏坊十八號
定價　另售每期五分　連郵半年國內六角　國外一元二角　全年加倍
國內各省各埠售處　大書坊

佛學書局

李翊灼居士著　勸發菩提心論
▲全書一冊　定價大洋一角八分

發菩提心論，西竺大德此土高賢均有撰述而李居士此論則成於近時包羅顯密文義殊勝而無量計分五分，一勸發因緣，二菩提心相，三發心行相，四發心功德，五結顯無盡居士爲近時大乘學人文理優長故此論尤有價值也

總局：膠州路七號（電話三三五五二四）分局（1麥特赫司脫路北口 2新閘路 3長沙玉泉街）

慎防假冒
唐拾義久咳丸
如無驗眞劵者即是偽品
世界各埠均有經售
上海父子大藥房

療肺專藥
施德之古方咳嗽藥
每瓶一元。每打十元。上海南京路虹廟對門施德之總發行所。

自由談

短篇小說

在江輪上（三）

侍桁

「船上起了異外的事了，請你來一同和我查看一下吧。」

「你失掉了什麼東西麼？」那個穿着制服的職員問。

「不是；怕有人命的事情，我自信我的判斷不會錯。請你一同來看一看吧。」

那個職員驚訝地站起身來，疑惑地看了看那個老人，老人接着說：

「請你多叫幾個人，最好拿着手槍之類的東西，這事是不大容易辦的。」

那個職員不敢自主，走去見了船長，把事重述了一遍，船長不大相信這話，細細地盤問着老人。老人並不多回答，只是說，「快一點吧，船就要到碼頭了，這事你們是要負責任的。」

船長沒有法，只得依着那老人，招了幾個水手隨着他，並且交一把手槍給那職員。

老人到了那艙房口，推門擠進去，那個中年人正在安詳地打點着行李，看見有幾個身穿職服的人隨在老人的身後，面孔立刻變得慘白了。老人指着他對着水手們說：

「先把這個人看好！」幾個水手左右擁上去。

那個中年人狡猾得很，並不反抗，只是對他們厲聲地問：「什麼事呀！」

老年人凝視着他，說：

「朋友，你該講實話了，那個青年到那裏去了？我們來找你要人的！」

「那我怎麼曉得呢？他剛剛走上去的。」那個中年人仍狡辯着說。

老人好像有十分地把握，指揮着水手們搜尋着艙裏，床底，稍大的箱裏，凡是可疑的地方，都搜尋過了，但是仍不見那青年。

老人沉思着，查看着屋裏，但是沒有足以隱藏一個屍首那樣大的地方了。可是突然，老人在床上邊的行李架上，瞥見一個打好了的舖蓋卷，他走近嗅了嗅，裏邊發出一種駭人的異香的味道，老人明白了，急忙退到門口，勝利地命令水手們打開那舖蓋，但自己急忙把頭轉向外面去。

那個中年人聽到老人的最後的話，渾身立刻痙攣着，雙腿曲下了。

我想，沒有人願看那舖蓋裏的東西吧？——外面是一個麻布的舖蓋皮，皮裏一張被，被裏是一張整齊舖好了的油紙，但是在油紙裏，是血肉的泥……老人想得是不錯的，那個青年果然仍是靜靜地臥在那房間裏。

爲什麼老人從舖蓋裏嗅到異香呢？我不相信在這世界上會有那樣殘忍細心的殺人者，雖然是在我們這樣殘酷的封建的社會裏。

「請大家同來一哭」

星子

並不是偶然，我走過新世界，震天價的鑼鼓在裏面響着，門外還繫有花花綠綠的松柏牌樓。我想，今天並不是聖誕節，但，立刻，念頭廻轉，知道這是與報紙上大幅廣告中的「請大家同來一哭」有關。摸摸心頭，雖說似乎有點酸意，但，哭，卻一時來不及這一副急淚，心一橫，便從「同來一哭」的「善男信女」的人叢裏溜過了。

然而，這一溜，心頭的酸意，卻反而起來越沉重。溜到了先施公司，回頭一望，索興有點後悔起來！我罵自己是傻瓜，但天在上，我的確不會罵我自己是冷血動物。

我想，這該是多麼熱鬧！就在這鑼鼓喧聲裏，有「花，」有「星，」有歌，有舞，有「愛國」的淚，有「慈悲」的淚，有「含淚」的笑，……

我想，這該是多麼有意思！救了國，救了人，又修了福，積了善，而自己也確實開了「愛國的心！」暴一得五，……

我還想：這該是多麼風流綺膩！於救國之後，救人之餘，「我的「花，」「你來，」」送上一頂美麗的花冠！「我的「星，」「你來，」」跳一回卻司登舞，肉香，粉也香，……

想了許多，輪指一算：既熱鬧，又有意思，又風流綺膩，心頭上立刻像馬蟻在爬，癢癢地，

直到這時，我還在後悔，我痛恨我的眼淚不爭氣，我痛罵我自己是傻子。但，天在上，我的確沒有罵我自己是「冷血動物！」

面壁綺語

葉靈鳳

二　紅百合

有一個時期，我曾經很顛倒於法郎士的著作。我愛他那華麗的修辭，冷僻的見解，和每部裏都流露着的那一種盎然淳然的書卷氣。

就在那樣的時期，一個冬晴的上午，捧了他的奢華的「紅百合」，我和綠並肩坐在公園的椅上。蔚藍的天，浴着和暖的陽光，我不覺背叛了我的法郎士。雖是捧在手裏，我卻將他精心的傑構當作了白紙上面的黑的裝飾，沒有看見一個字。

穿着默然不語的綠，豐潤的臉，緊小的朱唇，躲在耳旁的三兩圈鬈髮，我不覺動了覺寫。我說，請不要動，我給你寫一幅像。

攤在手上的「紅百合」，恰巧有着一頁餘着的空白，抽出了筆，抱着她美造物的雄心，我輕鬆的寫下了她的面影。

畫好了，我更耐了她腦中的一點胭脂，用手指染着，淺淺的敷上畫中人的雙頰。

我遞給她，她嫣然一笑。看了一下，她向我說：

「送給我罷。畫得太好了，放在你那裏，要使我嫉妒，我不放心，送給我罷。」

聰明的心，久已知道世間最可珍貴的是什麼，我於是毫不憐惜的就拆下了這紅百合的一瓣。我誠知道這是褻瀆，焚琴，祇是，爲雅士而烹，爲知己而碎，法郎士也是解人，我知道他一定能諒解我的舉動。

隨着落花，一個春天，風兒也一同將她從我的面前帶走。五年以來，人世的浮塵已經黯淡了她在我心上所刻下的印象，一冊奢華的「紅百合」也早失去了昔日的光輝，悄立在書架上的一角。對着架上的這一冊書，望着牠黯淡的姿容，我心裏不覺深深的起了懺悔。我是，結束鉛華，久已從羅網中解脫了，祇是牠似乎還帶着憔悴的相思，追戀着那被撕去了的，流落在人間的一葉。

十二月十六日

寫給未婚的姊妹們

紫玖女士

親愛的姊妹們：

你們正在甜夢中優游着吧？理想的未來，正在你們的腦海中翻轉吧？但，流光一秒秒地向後死去，現實生活，將一幕幕在你生命史上披露。當你發覺現實與理想相去迢遙時，你將驚惶，惱怒，傷感，悲痛：

我們可以永久不斷地有理想的幻夢，同時我們不得不歡迎現實生活的來臨。現實，是平凡的；人，誰也不能離開這平凡生活。結婚，這是從理想的幻夢中，踏進現實生活的第一段。在你們向未來踏上這階段前，你們不得不有所準備。

第一，我得問你，你們已經有了愛人沒有？如果已經有了，那末你們將更進一步實行結婚；但是你得審慎，你的對手的趣味習慣，是否和你相同？這是最要緊的。——！我所說的趣味習慣，泛指日常生活，學業研究——不然一時惑於盲目的熱情而結合，在共同生活開始後，漸漸的南轅北轍，你要西，他要東，在這仍尊敬着處女膜的中國裏，非在萬不得已時，還是不離婚爲妙，因此不得不慎之在先。

第二，你們倆的年齡問題，女子比較容易衰老，男子的性生活，可以綿延到六七十歲，而女子早則四十，遲則五十已經完了。所以你的對手方，須年齡比你大才行，少婦嫁老夫，當然不宜，老姊姊嫁小弟弟，更不相當，最好你比你的他小七八歲，同居生活，固然不全賴性來維持，但是至少性佔全生活的一把交椅。此外，你若是很壯健，千萬不可與病夫結合；你要是瘦弱病身，最好不與肥健者結婚。

第三，你熱戀中，千萬不可失了理智的判斷：A，學業未成，萬不能結婚。B，戀愛貴在轉輾漸進，彼此多接觸，互相認識，互相了解，由多年的朋友而成夫婦，比較突進速入，一見傾心的結合好些。C，你須熟商於你的好友或家長，徵求他們的意見，當局者迷，旁觀者清，他們定能給你很好的貢獻。

第四，在你尚未結婚前，你須問問自己，有沒有性生活的常識？結婚，就是性生活的開始，這不是一樁羞恥或神秘的事，你得早早研究，至少要看一本性的衛生或性生活的書本，有不少處女，因缺乏這常識，終身得不到美滿的快感，疾病隨之，這不是很痛苦嗎？

第五，抱着戀愛至上主義，爲了戀愛犧牲你的一切的一切，終至你沒有自我的，沒有事業，沒有你的立場，做了他人的人，這自然不可；但是倘若你一味以玩弄異性爲能事，供你官能的享樂與滿足。玩弄人，常等於玩弄自己，尤其倘在男性中心的社會裏，你應該將你有閒的時間，與玩弄人的聰明才智，移至學業的研究，熱心於事業的發展，這才是真正的新女性。以上幾條，係偶感所得，未知諸姊妹以爲如何？他日有得，再當與諸位討論。

科學新兵器

逸

的確，現在也有一部分人在厭惡戰爭，咒駡戰爭；但，在另一方面，火力兵器中除了坦克車，裝甲汽車，戰鬥機，爆擊機，偵察機，航空船等站在第一線的兵器之外，像毒瓦斯，也正在加速進步的途中，準備發揮其最大威力。而大戰末期即已萌芽的無線操縱（假如機械，電氣砲，殺人光線等，假如戰事再延長二三年，則這一類的兵器便必然的都會要搬出戰場。不過，自巴黎和會而後，這些兵器的作用如何？實驗成績怎樣？各國已都不大提起，好像沒有這樣一回事似的。所以不提及的原因，便是大家對於新兵器的研究，都特別秘密，各人都把電氣兵器看作瓌寶，不肯輕易洩漏。

這裏，我們可以決斷的說：電氣兵器！在未來戰爭中是最活動的器械。

第一，我們先說無線操縱能。——利用電波和其他的輻射線，在戰地後方隨意操縱坦克車，船艦，飛行機，不損傷自己的兵士，卻可以擊破敵軍，這便叫做無線操縱。未來的戰場上主要的武器如爆炸飛機，可以載着大量的炸彈，光臨敵陣上空，甚至遠襲敵國的首都和大城市；又如滿載着火藥的輪船可像幽靈似的，駛進敵人的商港軍港之中，突然爆發起來，因而封鎖住海口。沒有主掌的戰艦在大海洋上互以激烈的砲火攻擊，這些船隻的操縱者卻遠在幾千海里以外的安全地帶，一方面喝着紅茶，嚼着雪茄，一方面在操縱着無線電波。

現在所謂戰爭，最後的決戰總免不了一次白刃衝鋒。這樣的事在未來戰爭中恐怕要成爲歷史的古跡了。也許有人以爲這種科學進步，究不知要何年何月纔會重現。然而事實告訴我們，無線操縱已經有過絕好的成績：記得一九一七年大戰末期，德國曾以滿載的水雷，在飛行機上以無線電操縱，去攻擊敵方海軍根據地。還有一個例是前年美國海軍爲着實驗投下爆彈，戰艦「愛合死」曾使用無線操縱。最近把二萬二千噸戰艦「猶大」當標的艦時，又曾實驗無線操縱，該戰艦中一個管理的人也沒有，卻能在海洋上任意疾馳。現時固然只不過是一種實彈演習，避免危險的試驗；但將來在陸地，在海洋，在空中，無綫操縱將要占很重要的地位，那是無疑的事。

澳洲土人之奇聞（三）

韓輪

土人關於神的觀念，也是很有趣的。一般地講來，神乃永劫不滅的極其尊高的東西，平常的住所是天空，他有非常巨大的人的姿態，皮膚是紅的，頭髮是長的，一直披到肩頭，脚的樣子便和愛鷸鳥的一般。（愛鷸鳥乃是澳洲特產的狀似駝鳥的巨鳥。）而有的神，則有狗一樣的脚，並且有很多妻子。神的性質是很善良的，他們只支配着天國，至於地上的事情，卻是不干涉的。他們並不創造人，也不管人的閑事。不過傳說上卻說他們很高興把好人的靈魂接去天堂，而土人們也深信不疑。這種對於神的觀念，本來是因種族而有不同的，這裏不過講了他的一般概念而已。

編輯室啓事

本刊日來所收稿件，以短篇小說爲多。希望投稿諸君以後改寄描寫實際生活之文字，或含有深意之隨感錄等，（愈短愈佳）又自由談一欄，亦歡迎投稿。

長篇創作

時代與愛的歧路　十九

張資平

「林海泉還沒有來麼？」聽見教室裏的卓淑華的聲音。

「快上課去吧。」

張應奎的不高興的音調。

海泉剛要進教室，便看見卓淑華紅着兩頰微笑着從裏面走出來。他倆差不多要互碰一個滿懷了。

「啊呀！你此刻才來，我們剛才正談論及你。」

她笑着說。

「密絲卓，早！」

海泉也回報了她一個微笑。

因爲要上課了，她便怱怱的上樓。海泉不禁要顧着足看她上扶梯時的活潑的後影。恰好她上了三四段，也停了步翻回頭來向下面看。他倆的視線又衝突起來了。

「下半天下了課，到我家裏坐坐好麼？」

她的聲音很低小。

「你不是和張應奎一同住麼？」

「瞎鬧！」

她睜着她的巨眼，看了他一下，隨後從衣袋取了一枝鉛筆出來，向抄本上怱怱地寫了一行多的字，便把那頁撕了下來，捏成一團，朝海泉的臉上丟來。那個紙團掉在水門汀的地面上了，他忙俯着身把它拾起來。這時候，她早跑上樓上去了。他想打開那個紙團來看，但來不及了。因爲王教授從那頭走到教室門首來了。他紅着臉，忙跟着王先生走進教室裏來。

㊉

他剛在自己的座位前坐下來，正想看看卓淑華在紙團裏寫的是什麼東西，不提防坐在後面的同學在他的肩背上拍了一掌，海泉嚇了一大跳，忙把那個紙團攏回衣袋裏，翻轉頭來一看，坐在他後面的朱君遞了封信過來給他。

「唐耀星托我交給你的，他今天請了假。」

「他老是請假的。」

「對啦，那位先生活動得很，不知道他幹些什麼事體。」

他與無暇聽王教授的講義了。他只覺得自己在此刻是一個要人了，忙的不得開交。他先把唐耀星的信啓了封。

「昨天所談之事，我已約好了前方，望於五號下午七時，至我處同往，耀啓」。

他看了後，覺得不安當，因爲唐耀星所定的時日和任頤士夫妻請吃飯的時日相衝突了。

贈送美麗日曆

自即日起至廿二年元月十五日止，凡向左列處所
一，法租界南陽橋無敵牌發行所
二，南市蓬萊市場無敵牌門售部
三，天后宮橋國貨商場華華商店
購買無敵牌各種出品滿洋一元，或大號蝶霜二瓶者，一概贈送美麗日曆一組。
家庭工業社謹啓

世界奇聞　第六十六回　中華成理公司編選

此項奇聞自八月十日起每日發載如剪下裝訂成冊　○　隨翻隨有無限之興趣

請吸　美麗香煙
有美皆備　無麗不臻

申報本埠增刊
中華民國貳拾壹年
拾貳月拾玖日 星期壹
（不另取資）

到市商會及國貨商場開會諸君鑒
現在本商場內的冠生園飲食部其使命係向各界服務諸君在未開會之先或閉會以後如需要飲食時可以前往西餐或小吃非常便利
西餐每客自三角起 粵式飯麵自一角起
冠生園飲食部啟

元下公司之榮譽
非十五年來「專家」主持，曷克臻此？
中西醫界全體出動
一致贊美證明實效

中醫界
丁仲英 陳存仁 蔡濟平
西醫界
張近樞 丁惠康 席時泰
夏應堂醫生 陸仲安醫生 毛玉書醫生 蔡幼笙醫生 臧伯庸醫生 龐京周醫生 夏慎初醫生 董振民醫生
謝利恒醫生 惲鐵樵醫生 郭柏良醫生 許壽彭醫生 余雲岫醫生 趙啓華醫生 顧南羣醫生 符研輝醫生
王仲奇醫生 丁濟萬醫生 徐麗洲醫生 朱叔屏醫生 汪企張醫生 莊德醫生 顧壽白醫生 陳虡光醫生
陸士諤醫生 秦伯未醫生 丁濟華醫生 張汝偉醫生 葉露醫生 孫粹存醫生 沈雲庠醫生 陳競芳女士

均有親筆證明文件，證明成績高超，補力偉大！

牛肉汁精
簡稱「五四牛肉汁」 經五十四次研究而成 虛弱者冬令服此最宜
每瓶一元二角 等於每瓶大洋六角
（每人以買一打爲限 照例送一打不取費）

傾銷政策
繼續犧牲一萬瓶
買一瓶送一瓶

五處發售
英大馬路虹廟對過國貨公司
天后宮橋堍市商會國貨商場
西門城內淘沙場口元下公司
同孚路中大沽路口義成公司
英大馬路永安後街正威藥房

新鮮童鷄汁 每日送一瓶（並不另賺） 送到府上每月十二元
新鮮牛肉汁 每日送一瓶（並不另賺） 送到府上每月洋四元

華商元下公司發行
南市電話一五一五
北市電話九二四七八
地址淘沙場中
（電話通信均可訂服）

凍瘃橡皮膏
此膏專治未潰凍瘃二小時內止痛止癢二週時內紅腫全消先日敷貼又可豫防凍瘃靈效如神售價從廉每袋一角函購原班回件加寄費二分郵票實收或用大洋角票亦可

談言

復交之後

吾

自宣佈中俄復交以後，我的朋友便說：「中國得救了」。也許這「得救」的程度，不見得準可將中國從十八層地獄中翻爲世界第一等强國，不過中俄復交究屬喜事，譬如兩個平素要好的朋友，偶因一點小事而居然翻臉，現在又重新和好起來，當然兩造心中都有說不出的快樂。而且咱們同胞因復交而歡歌鼓舞，也是事實；現有報紙爲證。

天津商界對俄復交，均極贊成。刻集議俟俄頗抵津後，即採辦俄貨，替代仇貨。

不成問題，中俄復交，我們商界朋友天然很佔便宜。原來我們這貧弱的國家，免不了要外國商品接濟，既然如此，貨品的來源，如若便宜，做生意的當然可多撈幾個。那末俄貨價廉，自是意中事，因爲照俄國的通商政策看來，她的貨品輸出，並不以賺錢爲目的，而是有無相通；將本國消費不了的生產品輸出外國，換進幾個錢，再去購買本國沒有或缺乏的重要工業品，所以買到中國來的，自然可以比資本主義國家的貨品便宜多了。如此說來，我們的商界當然可以笑逐顏開，銀洋元寶馬卡馬卡的滾進來。

至於說以俄貨來代替仇貨，天然也是可能的事，並且於名義上更是好聽。販賣仇貨，雖然賺錢，然而總帶一些危險性，還要加上一個「奸商」的頭銜。你想俄國標布不足和仇貨的印花洋布並駕齊驅嗎？所以既是賺錢，又是「愛國」，而且由於這一動人的號召，更可使顧主滿堂，一舉數得，何樂而不爲？

所以，這次復交，誰都歡喜，天津的商界同志更歡喜。好罷，皇恩浩蕩，普天同慶。而且大家都說：「我們從此得救了。」

藝文

雜感

王復新

何須功罪細評論，報國捐軀姓氏存，一路啼鵑凄欲絕，爲他掬淚吊忠魂。

同室空知兄弟爭，遂寧一誤又蘆城，而今莫說收三郡，已被人鎣城下盟，

南國男兒意氣豪，當關拒虎著勳勞，奈何不遂英雄志，自撤藩籬敵焰高。

科學

X光線之功用及其發光之裝置

儀永

現在科學界裏，對於光綫有種種不同的名稱，如紅外光綫(In Frad Red Light)，紫外光綫(Ultroviolet Light)等等，既然都是一種光，何必定出這許多名目來呢，當然，其中有不同的地方，其實呢，不過是他們發光的波長(Wavelength)有些不同罷了。

現在我們所要講的X光綫，據研究科學的人，從多方面證明出來，是和光一樣的，也祇是光波上的不同，X光綫的光波特別短，祇有日光(Sun Rays)的萬分之一，這的確是一種奧妙神秘的光綫，人們藉着牠的能力，做到了從前不能做的事，多明白了世界上以前未發明的原理，因此X光綫實在是文明進步科學昌明的新產品，也是幫助世界文化進步的一種能力，且把牠的功用分條介紹一下：

（一）對於醫學上的功用—最普通的，就是可以看出跌斷的骨頭，或是陷入身體的槍彈，還有肺癆等內症亦可治療，就是最危險的內癌(Csucer)在初期犯着的時候，用鐳發的R光綫或這X光綫，都可治療，至少也可以減輕些，這都在犯着了病，用牠治療的，除此而外，我們可以靠此力量，預防疾病，就是沒有顯著特別毛病的人用X光照片，檢驗身體，要是有什麼缺點時，就可以先設法預防或滋補，從上面看來，X光線對於醫學上的貢獻是多麽大啊，

（二）對於工業上的功用—現在機器對於人生的功用太大了，不過越是力量大的機器，偶一不慎，肇禍的結果，同牠的力量成爲正比例，所以如火油的蒸燒鍋，飛機的旋輪，這些金類鎔鑄品上的毛病，如有無氣孔，破裂或有沙子夾雜等，必要靠X光綫觀察的結果，才不致有弊，還有檢查鎔接(Weld)的好歹，木料的蟲眼罅縫，量金屬器的內徑及考察汽油管的阻塞等，也要藉X光線的能力才能看出來，更有一種石棉往往外形相似而實用性質不同，而惟有X光線才能分析，餘如膠質，炸藥，石臘，牛皮，煤炭，水門汀都可用X光線，定其優劣。

華精省煤爐
冬至汎大犧牲
本廠茲爲酬答貴客歷年賜顧盛意起見。特趁冬至佳節。舉行廉價大犧牲。更因近日市上。發現冒牌僞品。殊堪痛恨。爰爲維持信譽。暨保障顧客利益。以免受欺計。特大犧牲。以冀各界踴躍採購。藉可稔知華精省煤爐之精優美妙。迥非常品所可同日而語。
認明商標

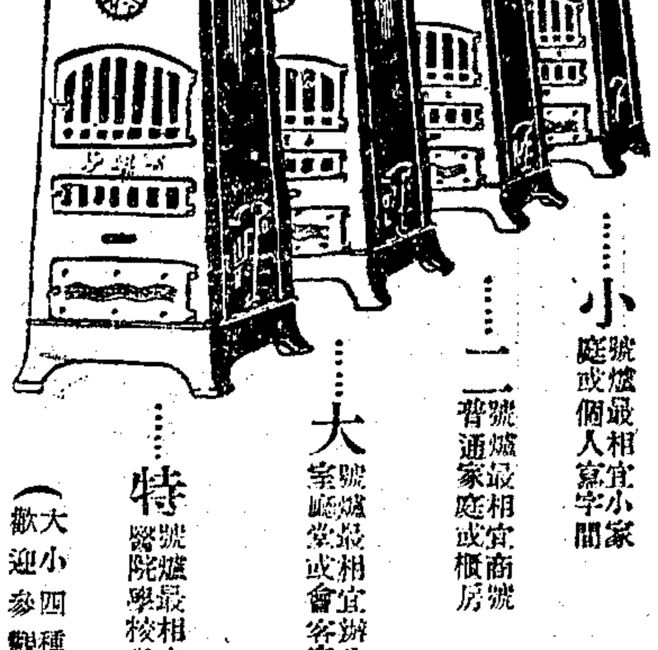

小號爐最相宜小家庭或個人寫字間
二號爐最相宜商號普通家庭或櫃房
大號爐最相宜辦公室客廳或會客室
特號爐最相宜工廠醫院學校俱樂部
（大小四種 歡迎參觀）

八大特色
燃煤省 發熱强 生火速 售價廉 調熱易 製造堅 收拾便 形式美

華精機器廠特造 電話四一九六四 詳細說明函索即寄
事務所北河南路長興里六八〇號 製造廠戈登路澳門路二十九至三十一號

南京路大慶里口
品珍
鑽石珍珠玉器擺件
冬至禮品照碼特扣
聯絡情感須送珍貴禮品本號備有各式上等細琢高貴玉器擺件若以餽贈親友陳列案頭足使君之盛意永佩不忘備貨充足任憑選擇價格自數元起至數十元百元不等請臨參觀毋任歡迎

地址 南京路八十二號
電話 一一九一五
冬至名貴禮品 廉價出售
茲由歐美運到各種名貴珠鑽手飾 寶石玉器 新式鐘錶 銀質器皿 西餐刀叉 花紋玻璃 皇家用品
無美不備冬至餽禮最稱合宜現特別廉價出售勿失良機
西比利亞手飾公司啓

昆源烟行 冬至大減價
河南路抛球場南 電話一四三七〇
特等雪茄煙。香煙。紅茶。均爲送禮之唯一珍貴物品。
本行歷年辦貨最多。最美備。最優勝。最公平。最得中西人士信仰。本屆特別削本賤賣。附贈上等紅茶。藉答主顧雅意。專請駕臨選購。包管大家滿意。

金銀器皿首飾鐘表
比任何禮券高尚
比任何禮券便利
欲解決冬至送禮問題請購本公司禮券
寶星煜記首飾公司
南京路中六十三號

冬季大減價 新新公司 展期祇有六天

新到大帮珍貴象牙雕刻數百種一律非常大犧牲 三樓象牙部

疋頭部
特派專員搜羅各國純衣呢絨嗶嘰大衣呢空前特價
雙幅每碼減沽七元六角半起

罐頭部
老牌No.50巧格力 每磅二元六角 買一送一
五磅美麗漆聽牛奶糖 特沽每盒四元九角半
大號蜜蜂陳皮梅 每盒一元 買一送一

兒童玩物大廉沽
最新式彈子盤每座特沽十元
四十寸美麗大汽車每輛十三元九角半
童騎大搖馬每輛十八元四角半
四輪洋囡囡蓬車每座十六元二角
冬至什錦襪每袋二元八角半
馬頭搖籃車特價六元七角半
三輪脚踏車特價八元五角半

冬至老人冬至銀樹特別平沽

五金部
德國老牌洋風爐每套四元二角半
五只頭雙耳鍋傢每套特沽三元半
老牌國產去污粉每十聽九角九分
金星老牌地板臘每聽特沽一元
國產老牌擦銅水特沽一元五聽

照相器部
二百尺老牌攝影戲機每架三百五十元特沽六折
德國二只儲電器每只特沽三元

購滿十元禮券附贈精美日曆一組
代售萬國慈善特獎券 每張十元 加郵一張 購滿十張 禮券部

文房部
派克副牌墨水筆每支五元六角三分
美國Sheaffers老牌墨水筆每支特沽十元
特色聖誕樹每支三角半
美麗聖誕花每支一角半
兒童益智書畫一律削本平沽

洋雜部
英國飛輪老牌純白全毛衫每件三元七角半
男裝尖領純毛外衣每件特沽五元半
男裝短絨絲襪兩雙特沽五角
男裝純羊毛手套每雙特沽七角半
女裝長絨純羊毛最新條子襪每雙特沽二元

英國名廠羊毛外套特沽七折

煙草部
廿五支禾盒荷蘭雪茄每盒三元七角半 買一送一
五十支內未克香烟每聽一元二角 買一送一
五十支大喜牌香煙每三聽九角半 加送一聽
各國名廠新式蜜臘煙咀一律特沽四折起

鞋部
最新學生皮鞋黃黑皮兩種每雙特沽三元二角半
氈面軟底小童鞋每三雙特價一元
婦女紋皮跑鞋每雙特沽三元半

麗華公司 冬季大減價祇有四天

一年一度 貴客惠顧另有精美物品奉送

三樓兒童玩物大會 萬種玩物琳瑯滿目

時花錦地葛旗袍料特沽一元八角 法國絲毛素嗶嘰男袍料每沽八元半

冬至禮品
六尺鴨絨錦被每張五十二元至一百三十八元
美國十磅莊大蘋菓每箱三元二角
英國四磅錦罐太妃糖每罐四元二角半
百莊歌妹品水四雪茄每盒三元七角半
五十支美女克仙奴雪茄每盒一元七角半
摩登牌自來水筆每套九元

精美錦盒綉巾 交際信封箋 冬卡 各國美酒

禮券部代售萬國慈善賽馬特獎票 頭獎二十九萬元 二獎十五萬元 三獎六萬元 開獎日期明年一月十四在上海跑馬廳舉行

新開 狀元樓東號 菜館開幕廣告

二馬路望平街口

本號改造新式門面內部裝飾雅麗房座清潔異常庖廚烹調精美堂待應酬週到地址適中交通便利價目克己倘蒙惠顧無任歡迎擇國曆十二月十九日開幕 電話九三五〇二

(三)對於物理學上的貢獻—靠了X光綫的力量，我們可以研究物質內部的構造，明瞭原子和分子的原理，顯微鏡(Microscope)雖能把物質放大到幾千倍，然而構造物質最小的單位，終沒法看出，惟有X光綫能給我們最後的解決。以上X光綫的功用，約略講過，現在再把牠的裝置，簡單說明：

普通製法，先拿玻璃管，吹成一玻璃球形，玻璃球的直徑，約有六英寸，牠的兩端，各接一個直徑約一吋的玻璃管，管中要裝一鎢(Jungsten)電極，一頭像銅錢形的是陰電極；陽電極的一端成板狀，平面斜成四十五度，裝好後，就把管裏面的空氣抽完，並且把管口密封起來即成，在用的時候，要在兩電極，接上電的感應圈(Induction Coie)，電子由陰極射出就叫陰極綫(Cathode Rays)，射出的速度，非常迅速，遇到了鎢，就發出這奧妙的X光綫，爲我們的肉眼所不能看見，但能透穿各物質而影響可以照出像片。

最近發明了一種X光綫管叫柯利管(Coulidgetube)爲美國柯利博士(Sr Coulidge)所發明，方法就是拿鎢的螺旋做陰電極，另拿蓄電池的電流通過，如電燈一般，若是電池的電壓很高，就能發出很强的X光綫了。

敬惜字紙

天方

—兩種不同的觀念—

飯後一刻鐘的辦公室，是暢談的處所。照例的每人啣着一枝香烟，發抒那無裨民生的議論，藉以博得一個哈哈。話題是從國家大事，下至里巷小節，無所不談。

今天飯後，大家照例的坐下，在準備開始舌戰而還未找得題目的時候，聽差忽來倒字簏，於是話便從這裏開始。

小張說：「我眞不懂，一般人爲什麽要唱「敬惜字紙」？一張報紙，或是一頁舊書，到了被人遺棄的時候，它的效用，原早已失掉。難道像這種廢紙，還值得尊敬嗎？」

「不然」—向來不參加討論我們叫「前輩先生」的陳先生也發起議論來了，頓時大家精神一振。他說「字乃先聖所造，而爲傳佈文化的利器，厥功甚偉。故不問有用無用，皆當尊敬。倘走在路上，見有字紙，應當拾歸焚化，不可踐踏。」老先生很愼重地說。

「這是一種傳統的觀念，是過去「士」的階級抬高自己身份的一種策略。試問。倘說字的應該尊敬，是爲先聖所創造，是爲傳佈文化的利器，那末那個民族沒有自己的文字，那一種文字，不傳佈了文化。而你老先生方才爲什麽拿英文報紙抹桌，而對於有一個中國字的廢紙，却恭而敬之的一定要請他坐到字紙簏內去呢？這豈不是矛盾嗎？所以「敬惜字紙」，只是一種傳統的觀念，是一種習慣，而爲現在所不必尊敬的！」小李像律師樣層層地反駁着說。

「我以爲字紙固不必尊敬，而廢紙却值得愛惜，燒却太可惜。因爲造紙廠收去還可重製哩！」老楊不失其實用主義的本色，另伸意見說。

「還是焚化的妥當，」前輩先生單咨復老楊說。「造紙廠收去銷毀字跡，糟塌，多罪過，而且字紙灰也有用，在航行遇風時可以傾在水中鎭壓風勢哩！」

老楊說—「這是「神話」，而我們所要說的是「人話」。廢物加以利用，才不是罪過的事呢！」

「你們都是靑年，只講利用，…」前輩先生默然地說。懷着滿懷的失望，坐到他的位置裏去工作去了。

今年所發現的奇事

白洪

「奇事年年有，今年特別多！」有一位朋友見了我就這樣說。我慌忙問他什麽奇事。他說：請坐，請坐！聽我慢慢道來：

第一件奇事是宜興顯恩寺(？)裏出了鬼。而且是少女怨鬼，日夜涕泣，英雄將士，與鬼交談。這是一件慘慘的無頭風流案，說不定是孤廟裏的和尚姦殺了孤零少女。奇怪的是鬼能向雄武的將士訴究，而且能哭，能了解人意，居然又能得到血衣，殘骨，有事爲證，自然說不得是什麽迷信不迷信了。這件案子，已經送到南京去審驗過，現在又送到上海來考驗了。

第二件奇事是某某地方（恕我記不淸地名了）出了妖精，那形狀像羊，某村的某某少女，某某少女，被蛊惑，每當妖精來時某某少女即登牀作猥褻之語。日久，委黄不堪，已被妖精蹂躪得不成人形了。後來，這位少女送到成家去廢了起來。於是就有某姓兩姊妹遭了同樣的蹂躪。這件怪事，載之報章，言之鑿鑿，而且有名有姓，眞有其事。你能說牠是什麽齊東野語之類的無稽之談麽？

第三件奇事是梁作友捐欵三千萬救國，結果不名一文，被人關走了。以一賣燒餅油條的小夥計，居然能上游京師，與國府要人大談其國家大事，而且能一鳴驚人之語。眞是奇人奇事。

第四件奇事是中國山東省臨沂縣出了天皇地皇人皇。天皇李樂川，娘娘宋王氏，地皇是一個裁縫料做傳賓祺。他們準備明年三月登基，大做其皇帝夢，自命爲眞龍天子，挑選嬪妃宮人。聞天皇已封該縣的柳氏五姑娘和六姑娘做東西兩宮的娘娘。可惜，皇帝沒有做成功，如今天皇，地皇，娘娘都坐了牢獄。便宜了人皇在逃。這眞是件奇事。中華民國二十一年竟造出了三個眞龍天子！現在，民國二十一年快要完了，這一年內，總算出了不少奇事。孔聖人說過：「國家將亡，必有妖孽！」的話，如今東北淪亡，平津危急，倘若不幸而言中，那可糟糕，咱們就變成準亡國奴了！」

我那位朋友滔滔如流的講來，使我目瞪口呆，眼前只見得一陣昏黑！

店員通訊

再得讀書機會的經過

編者先生：

今日讀了朱君的「如何再得讀書的機會」一文，頓時使我發生了無限的感想，這眞所謂同病相憐啊！現在我個人正是努力的和環境相奮鬪，雖然結果如何，尚不敢知，而我艱苦的讀書經過，却不妨寫出來給大家參考一下。

我的讀書，開頭就受了不少的波折。在幼小時荒於嬉戲，到了初小畢業，才感覺讀書是很有趣味的一回事體，後來不知怎樣，反而改進私塾，念了「食而不知其味」的論語有半年之久；又轉入一家毫無教授法的英文書館，日夜專修。在這過程中，生活之味，無聊已達極點了。過了二年，立志轉入高等小學，到十六歲那年，才能畢業，這中間的苦頭，完全由於家長指導的不得法，因無一定的方針，以至走入歧途。

爲着家庭環境的關係，不得已而改入商界，使我狂熱的讀書慾望，完全打斷。但我能得着在浦東某公司棧房充當學徒，以機會而論，總算不差；在業務之外，也頗有餘暇。當然啦！使我朝夕耿耿未嘗或忘的求知慾望，又像海水一般的湧腦上來。

我以爲「再得讀書的機會」到了！乃進城內某商業英文專修夜校。自知奮勉求學，所以進步很快。到了修業期滿，又投入中英專修的某夜校，前一年，已在該校畢業。於是參考各種書籍，從事自修；但碰到的疑問極多，非常的難以解決，雖翻了字典也不能懂了。從前的先生，終是不便領敎。直待至本年秋季，才得入某院。現在呢？對於功課頗感不能跟班之苦，尤其是外國教授，他們所講的，簡直使我不能理解。但是，我仍然處心立志的，除却應做的事務而外，一切都不管，或晨或昏，孜孜不懈的努力着，我相信總可以尋着光明的。

楊宗俠上

滿足求知慾三項辦法

編者先生：

一個半途失學而走入商界的青年，的確是感到非常痛苦的，要解決這種痛苦和滿足他求知的慾望，當然是一件極重要的事，現在就照吾的意思發表在下面，以供失學同志的參考。

㊀一個學徒，練習生，或是店員，如其在夜間是有空閒的時間的，那可以加入夜校去求學。

㊁如這爿商店的規則是：「無論店員，學徒在夜間是不能出去的」；或所有空閒的時間是不能一定，那可以加入函授學校，比較妥當。

㊂假使有了空閒而經濟發生問題，那只有在日常的時候多看一些有益的報紙和書籍，或者，多和以前的同學們通通訊。因爲他們中能夠升學的；知道的地方當然比你多，而你也可以將不明瞭的地方前去請問他們了。

席恒新上

店員通訊欄簡章

(一)通訊宗旨 本欄以集思廣益，解釋疑難問題，相互切磨，增進生活之幸福爲宗旨。

(二)通訊對象 本欄之對象，就人言，祇以店員學徒爲限，就地言，祇以本埠爲限。

(三)通訊內容 凡一切關於個人日常生活如：㊀職業㊁道德與學問上之修養㊂娛樂與運動㊃婚姻，以及其他旁及國家社會之問題，均所歡迎。如遇問題內容過於深奧而非本欄能力所及者，亦可介紹至本報「讀者顧問」代爲解答之。

(四)來信方式 (一)信末須寫明姓名，年齡，籍貫，職業及詳細通訊處等項；繼續來信時仍須寫明。(二)來信文體不拘，惟以簡明易解爲主，並須繕寫淸楚。(三)信面請寫明申報館本埠增刊店員通訊欄收字樣；如需回信，則請附郵票二分。(四)通訊者須將本欄所特刊之印花剪下，黏貼來信之左上角，不貼，恕不作答。

(五)收到來信後之處理方法 (一)凡所討論之問題，本報認爲有貢獻大衆之價值者，得在報端披露之。(二)爲尊重通訊者之意見，凡來信如聲明不願披露姓名，或須單獨答復，亦可照辦。(三)如通訊者希望將來信披露於報端，而因篇幅過長，不能全文披露時，當擇要刊登。又如問題內容複雜，不得不加以愼重研究，以致遲延作答或披露時，務希鑒諒。(四)遇有來信擁擠時，當按照來信之先後次第作答，或有稽延，亦希鑒諒。

小說 寫信給友人之妻（十續）

秦瘦鷗

還我廿日怎樣的着於鎮靜，這時候却也忍不住隨口喊了一聲「呀」！

「哈哈！這眞是很湊巧的。密司朱，我們差不多已經有三年多不見了！」

她還是像從前一般的會笑，會說話。

還記得她在口大的時候，高坐着皇后的寶座，誰見了她，都免不掉要讚一聲：「好美麗啊！」就是我，對於她雖然並不拜倒，但是也不能否認她的美。現在又見到了她。再把你一比，可就找不出她是美在何處了，至少限度，你是位仙女；她呢，至多也不過是一個妖精！

「啊！密司李！不，也許你現在已經是馬丹什麽了，不過，我們是老同學，生性滑稽的人，無論在什麽時候，—就是躺到了醫院裏的解剖桌上，也是免不掉要說幾句笑話的。「不管你是馬丹什麽，我還得依舊稱你做密司。皇后大人！這話可對嗎？」

她吃吃地笑着，足足延長了四五分鐘。

大經以前的爲她顚倒得如醉如痴，也是這笑的威力。那時候，他們兩位同樣是法律系的高材生。我呢，讀的是經濟；不過因爲她是全校的皇后，一個善於人交的皇后，所以我和她見面的時候也是很多。而每次見到她，却也總連帶的見到大經；他像一個忠臣孝子似的，極恭敬地，隨侍在高跟皮鞋的後面。

李芳畢業時候所繳的那一篇學士論文，也是出自大經的手筆。小朋友！你想在一個熱得混身流着汗的初夏裏，大經一個人同時寫着兩篇論文，別說腦汁絞掉了不知多少，就是淌的臭汗，也不見得會在一二十磅之下了！本來，情之所鍾，別說流汗，就是流血，也甘心；所苦的是：李女士並不曾由此而金石爲開啊！

大經的不顧了一切的醉心於李芳的事實，在那時的確轟動過全校。大經原是一個整天蟄伏在圖書館裏的書獃子，從沒有人在運動場上碰見過他，一半也是因爲體格太弱的緣故；可是有一次李芳竟有本事把他慫恿到級際的足球賽裏，使他戴着一副五六百度深的近光眼鏡，露着一條祇見骨絡，不見血肉的身子，雜在許多燕趙健兒，南國勇士之中，拚着老命的猛幹。結果當然是笑話百出，肢體傷殘；而李芳却倚在另一位男士的懷抱裏，狂笑了六十分鐘。一個女人這樣的玩弄着一個男子，眞不能不令鬚眉削色了！而大經却甘之如飴，顚倒認爲是無上的榮幸。

李芳的老子，以前據說還當過什麽軍的軍長。既然當過軍長，自然會撈錢；既會撈錢，家裏自然很富裕；家裏既富裕，李芳的用度自然是很闊綽了。不過，這一位姑太太的手面實在太闊綽了，雖然家裏給她的錢並不少，可是她却儘覺得不夠化；於是大經便儼然做了她的晚爺，少不得鞠躬盡瘁的儘把自己的錢供給她化。

可是大經本不是一個富家子弟。美麗的小豬玀，你現在大概也早知道了！他在口大念書的錢，還是他母親變賣了家裏的田地，才得支持的。所以，無論他自己怎樣的刻苦勤儉，不敢妄費一錢，但是光結交這一位皇后娘娘，已經應付不來了。有一年冬天，他身上祇穿着一件很薄的駱駝絨袍子，兩條腿足足在教室裏彈了一個多月的琵琶；後來我暗地裏盤問他，才知道他的兩件皮袍子，早已打當店裏轉了個身，列入皇后娘娘額外收入的賬目下去了，

上海郵務管理局封發郵件時表刻

各項郵件須照下列時刻提前寄交

寄往處所	舟車名目	日期	封發時刻（平常信件）
長江各埠	輪船	每日	廿二點卅
北洋各埠（除左列各埠）	火車	每日	廿二點卅
大連	公司	念一日	七點十五
威海衛煙台	盛京	念日	十三點
南洋各埠 寧波	輪船	每日（除星期日）	十五點四十五
溫州	海晏	二十日	廿一點
福州	永興	十九日	念一點
廈門香港廣東	太原	二十日	廿二點
汕頭香港廣東	新濰	十九日	念二點
香港廣東	公司	十九日	念一點
國外各埠 小呂宋澳洲各埠及紐絲倫	公司	十九日	廿一卅
香港南洋羣島及歐洲過蘇彝士	公司	二十日	念點
日本美洲坎拿大及歐洲	公司	十九日	八點卅
日本檀香山美洲及歐洲	公司	十九日	八點卅
德國及亨堡轉	公司	念三日	念點
日本高麗各埠	公司	十九日	廿一點
亞洲之俄羅斯及綏芬河	公司	十九日	二十點
航空郵件 滬漢綫（南京蕪湖安慶九江漢口沙市宜昌萬縣重慶等埠）	中國航空公司	每日（除星期一）	六點卅分
滬新綫（洛陽西安蘭州迪化）	歐亞公司	星期二	六點

東三省郵路更動表	輕件	重件	包裹
南滿路區	由大連轉	又	不通
城綏芬河	由海參威轉	又	不通
其他	不通	不通	又

國內外掛號郵件提前三小時十分封袋

申報本埠分類廣告

拍賣

瑞和洋行 禮拜一拍賣

上等住宅

准於十九日上午十點半在馬斯南路一百十號（即辣斐德路南）內拍賣客廳書房大菜間臥房浴室字間等一應

上等木器 並 北平 廣東

地毯 火爐 刻花掛鏡 扶梯毯 色辣孟火爐 大油畫 水畫

紅木 花架 琴桌 茶几 古董櫥

面書樓椅 平面寫字檯 皮套

雕刻全副大菜間 車料器 銀器 刀叉

法式花綢 大椅 床 西門子 法國式

絲絨門簾 花綢沙發 及奶油漆房間

留聲機 鋼板洋琴 電燈 落地

得小囝車以及花名不計 預先二天可看 此聞

利和洋行 禮拜一拍賣

准於十九日下午二時半在寧波路九號本行拍賣

牙科材料 機器 鋼精筷 大箱 四打

玩物 小人洋囡囡 美術搖椅 馬來路銀箱 字寫 皮箱

花綢 綢沙發 鋼琴 留聲機 天津 地毯

地毯 亞克 雕刻大菜間 新式

房間式 女寫字檯 首飾箱 盒 以及另物 不計

瑞和洋行 禮拜二拍賣

准於廿二日下午一點鐘在本棧拍賣

各種洋酒 人造絲 手提燈 約四十打 乾電 箱十五 鏡子 箱十八 食米 百餘担

燕人參 西洋參 高麗參 黃白

蜃膠 魚肚 魚干 油 磁器 嗶嘰 人

造絲 各種洋糖 華達呢 直貢呢

種吃食 又水漬沖直 各

貢 羽紗 嗶嘰 烟葉 牛

乳粉 蕃茄汁 紅

丹 銀珠 金粉 嗶嘰

花呢 府綢 羽紗

三成限翌日現銀出清 此聞

通孚洋行 禮拜二拍賣

准于本月二十日上午十時在江西路三百四十號本行內拍賣各廠製造名貴

銀行押欵新木器

地毯 柚木五織絨面樓 亞克 間色

雕刻全套大菜間 車料器 銀器 刀叉

登式 標異 房間色 西門子鋼床 寫字檯

法國式花綢及絲絨面 沙發 彈簧

冬至禮品 雜物不計 此佈

D481

魯意師摩洋行 禮拜二拍賣

英界江西路 電話一千八百七十三號 四年 即

火燒貨

准於念號上午十點在閔行路三一四號拍賣 吸水紙一千九件 光紙一吸水紙等 十四件石膏圖件 箱什物不計

一切風險及損失等情統歸買客自負（注意）

限定銀三成 次日出清 此佈

中國拍賣行 禮拜二拍賣引擎車床

准於十二月念一日下午三時在浦東其昌棧後面機器廠內拍賣 柴油引擎一部 車床 大車床 一部 鑽床 火油引擎 一部 刨床 鐵板 五十餘件 另星物件不計 即日起可看 D584

利和洋行 禮拜二三拍賣

奉彰解律師清理不限價

陳公館 千餘件

珍藏古玩 中西傢私

准于本月廿一廿二日每天上午十時及下午二時半起在靜安寺路慕爾鳴路口大洋房內

拍賣

不限價

串堂間 書樓間 寫字間 古董間 會客廳 大菜間

全副西式紅木

中西式房間

鋼琴無線電唱機電唱機

來路鐘北平大小地毯四

十餘條新式電燈

D482 起可看此佈

魯意師摩洋行 禮拜三拍賣

奉工部警務處諭

拍賣舊號衣皮鞋車胎

准於念一號上午十時接下午二時半在本行拍賣

大宗嗶嘰號衣 襯衫 雨衣 大衣 皮鞋 皮帶 毯子 汽車胎 褲子

付定銀二成限隔日現銀出清 此佈

無論何人當 478 D

發洋行 禮拜三四全天無限大拍賣

金神父路第二十號（環龍路轉角）

准於國曆十二月二十一日二十二日二十三日每日上午十時並下午二時半在住宅內拍賣

上等大住宅

來路 及 北平 地毯 刻花

絲絨書樓色 柚木全副 大菜間 摩

登式 全堂房間 水晶車料器 噴法

色 及 均係美藝 最新

銀器 以上

彙司製造 超等

雲石背成堂太師椅 紅木

名人眞跡

琴色拉門 來路鋼板

歷朝 象牙

泰昌

公興拍賣行 禮拜二拍賣木器

准於國曆廿日下午二時半在天津路江西路口三號本行內拍賣新式房間大菜間 寫字檯 打字機 鋼琴 書櫥 等物不計 此佈

瑞和洋行 禮拜二拍賣

准于廿日上午九點半在本行樓上拍賣

各色男女衣服及冬至節

汎裝飾品玩具等 磁器 盆子 另物不計 此聞

魯意師摩洋行 禮拜三拍賣

洋酒淨漬貨等

准於念一號下午二時在本行棧房內拍賣

馬達電線

雪茄烟圈及牌

大衣呢 絨帽 絲絨

機器油 各種洋酒

冷香 占呢 絲搶絨毯子 大衣 毛 鞋

魯意師摩洋行啓

通孚洋行 禮拜三拍賣

上等住宅

善鍾路五十五號

准于本月廿一日上午十時在本宅內拍賣

西藏及天津地毯

彩面書樓間色

摩登式彫刻大菜

間色 百科全書

木及法國式成堂房間色

以上泰昌及福

利 製造

瑞和洋行

奉江海關諭

標賣充公荷蘭白糖一百念四包 約重二百○五擔

上午十點以前 十二月十九號

飲食

A字牛奶 優待九折

華界租界均可送到

接洽處 北四川路三○九號 電話四六三五号

自由農場 A字消毒牛奶

電話三○四三○

地址康腦脫路一六八

生生消毒牛奶

▲天天吃牛奶 ▲牛奶甜迷迷 ▲勝過膏滋藥 ▲苦藥吃俚啥

大西路一七四八六 電話二七四八六

早晚二次送達 華界一律照送

精美西餐

宋桂記

徵求

招尋

湖社月刊合訂本預約

徵求半新舊機器

啟事

南京路東首店面

金關聖承受田產啟事

陳國才嚴子保

江蘇上海第一特區地方法院公告

聲明

議約作廢

聲明

遺失

聲明遺失

李七元啟事

遺失聲明

遺失聲明

遺失聲明

高易公館聲明遺失英冊第六一六四號之道契

高易公館聲明遺失英冊第六一六四號道契之權柄單

聘請

聘請保險掮客

招聘司賬員

教育

專教

振華打字職業

英德法語言文字日夜專修學校招生

營業

抵塞耳引擎出售

地產

中國營業公司

住宅洋房出售

基地出售

中國營業公司

地產賣買抵押放欵

請與南京路五十號英商廣益地產有限公司接洽（業廣有限公司與普益地產公司之聯合經理機關）

住宅基地劃分出售

汽車

良產出售

汽車出讓

小汽車出售

汽車廉售

汽車廉讓

召頂

召頂

小洋房召頂

召頂

吉房召頂

召頂

召租

召租

分租

優等住宅召租

(一)坐落北四川路北四川里 (二)西式三層樓建築精美開間寬深衛生器具電線等件一律完備 (三)交通便利一路電車公共汽車在弄口上下 (四)租金低廉 不收小租 (五)欲租者先召管門人領看然後至三馬路七號(四川路口)四樓本公司接洽

開宜公司啓 電話一八二一〇六

愚園坊餘屋分租

廠屋召租

德 馨 公 司 啟

小洋房出租

大住宅召租召買

召租

勿失良機

新屋招租

新式住宅

招租

(一)南京路 (二)福州路 (三)莫利愛路

新建洋房召租

三層樓水泥街房召租

棧房召租

地點：蓬路一號A內（近百老匯路） 第十二十三號棧房

建築：鋼骨水泥堅固異常

交通：便利莫比

租金：特別克己

接洽處：寗波路50號上海商業儲蓄銀行地產股

高等住宅出租

地址：飛路一四一三號（近白賽仲路）三層樓洋房一宅

佔地：三畝五分五厘

房間：計有大菜間會客室臥房浴間

設備：自來水電燈面盆浴缸抽水馬桶汽等一應俱全

園林：前後花園林木園牆鐵欄裝置完全

接洽處：寗波路50號上海商業儲蓄銀行地產股

新屋減價召租

招租

召租

寫字間廉價召租

旅館召租

西式公寓召租

醫藥

上海中國瘋病醫院

感謝治愈女子閉經

國光醫院
專治婦女停經

本院採用新發明機械療法，最新器械，保險停經或經閉多時無法可通者，確於念四小時通經，並無痛苦危險，並備有各等療養病室。

專治陽萎（早洩）遺精（短小）

院址

通經藥
此藥專治婦女三五個月經停不通……

白濁一針能斷根保
本院施用新發明最新科學療法，專治白濁淋症……

大川醫院

東亞醫院負責解決
青年虛病

院址（即卡德路西派克路北一號）

滬江痔瘡醫院
不用刀割
痔
本院精醫男女痔瘡下血，成管等症，歷有年所，治法不用刀割，藥水注射……

院長戴葆成　女醫師戴慧貞　同啓

介紹人　袁履登　舒舍予　陳景塘　呂孝翼

社址五馬路中央大旅社後面同春坊內

花柳簡論
白濁　梅毒　下疳　橫痃

[illegible]

屠企華醫師

診時上午九時至十二時，下午二時至五時　診金一元　出診八元……

治咳奇效散
四川益壽堂

總發行上海二馬路西首……

◉咳嗽多痰　宜服咳嗽仙丹

經售處　先施永安公司西藥部、四馬路抱趣堂……　雅味啟

本届糖果新季中的運動計劃
冠生園

應時出品

聖誕糖果

CANDY

CANDY

製成一萬盒　犧牲五千盒

▼宣傳國人自製糖果起見▲

此公司品有美裝果格巧太太等一糖果司者時術巧一力格妃妃糖磅果應盒令圖格二一力糖糖果盒為時面點案力八〇奶等計裝本出給綴內糖巧五油蜜上重

每盒一元

買一送一

兒童玩具食品大集會

廿四週紀念　買一送一
補腎生精丸
延年益壽　奪天造化

[illegible]

隨時烹飪

S.P.C.

上海電力公司

總辦事處及樣子間南京路九十五號　電話一一〇一〇

各分樣子間及收款處

浙江路四二四號　靜安寺路七七二號

東百老匯路四四〇號　蓬一〇七號

開灤售品處通告

自十月十七日起，敝處售價如荷十五元正……

外灘十二號電話一〇七〇

中華煤球公司

[illegible]

南京路虹廟對面
上海國貨公司
招請國貨推銷員
就高尚之職業　獲優厚之酬金

本公司為扶助實業普及國貨起見，特印發用國貨券數種，印色堂皇冠冕，式樣精美絕倫，如以送喜慶壽儀，必得親友滿意，並可在本公司門市部購買貨物，作現金通用。凡各界人士，不論性別，有提倡國貨之志願，及交際廣闊，具有推銷能力者，即為合格，詳細章程，函索即寄，有職業者可以兼職，無職業者於生活上不無小補，如果推銷較優，酬金從豐，且可互相介紹以謀普遍，如願就職者，請將姓名、年齡、性別、籍貫、住址函投本公司三樓總務處定期函約面談，此佈

中央運動場
回力球
今晚八時起賽

(1)裘立陀　(2)歐秘托　(3)爾拉地　(4)拉來　(5)歐克地　(6)卡禮加

(1)古巴龍　(2)爾加　(3)羅沙拉　(4)拉飛爾　(5)沙特浪谷　(6)普登巧

首北路昌武西路川四北店老

味雅！味雅菜
揀選上等菜四種祇售二元半

上等菜肴　最低代價　宴請親朋　最為經濟　座位富麗　尤其大方

每日四種　祇沽一元　足夠四人　大嚼一飽

犧牲菜
三蛇龍鳳會　廣西眞山瑞　肥大海狗魚　水鴨乳鴿

冬令補品

原席十元起至三百元止　支店有偉大禮堂以備各界喜慶之用

營業時間上午八時至午夜二時

支店四馬路石路東

患咳嗽者之福音　服之靈驗如神
治咳奇效散
係本堂祖遺仙方，用中國藥精製，專治肺咳吐血成癆咳嗽氣炎等症，如服之無不靈驗……每盒二角六分，外埠……

代售處：永安公司西藥部、天津路……、上海……

總發行四川益壽堂

京都天德堂
包醫
奚占一
花柳（男女）五元
通經丹

[illegible]

同德產科醫院
院址山海關路二號（卡德路口）電話三一八四四（五二八六七號）

[illegible]

此頁紙報印有佛號　諸君閱報請虔誦此至　應盡敬讀不可輕褻

南無阿彌陀佛　當獲現世十種功德

北四川路中　大德里對面
一路電車公共汽車直達門口
廣東大戲院
今天日夜開映
大中華百合公司出品歷史巨片
美人計
片給電檢會照字第二三三號　王元龍　張織雲　主演

時間　三時　七時　九時一刻　價目　三樓上角　二樓下角　一律小洋

奧飛姆大戲院
背家渡角場五二一四七號　電話
明月公司出品武俠巨片
十集關東大俠
電檢會執照第……

時間　三時半　六時半　八時半起
曲目 三樓 沈桂林 王御卿 ……
價目　日戲二百六十　夜戲二百八十　小洋二角

聯華巨片
三個摩登女性
不日公映

先施樂園
門票買一送一

國產武俠孝義鉅片　社會名著滑稽趣片

日夜影戲場　強盜　孝子　痴情病　由十二點起日夜開映

安樂場大京班男女合演日夜全體登台
新排新戲今夜初次起演不關佈景機關層出之藝紀錄早歡迎新遊各界無任
頭本果報錄

娛樂社吉慶班　明明社新藝班　揚州班　雅韻社　徐勝英　蘭花祥　香花會　四明班　金彼仙　薛麗芳　飛武團　費嬉英　夏秀英　趙希　丁希　任愛笑　筱湘雲　徐童童

白話新劇　紹興文戲　少女歌劇　奇裝歌舞　維揚新術　滑稽京戲　大套魔術　改良申曲　翠芳會唱　新波灘簧　坐唱蘇灘　吳快香　驚人絕技　戲迷四簧　女獨腳戲　戲迷滑稽　零碎戲　女子拉戲　好樂

永安天韻樓
永安天韻樓大京班

（定軍山）（沙河口）（雙山）（燒白馬）（白沙坡）（正德君）（挑滑車）（打鸞駕）（遂賓）

永安天韻樓新柳社話劇
汪摩陀　侯國英　胡恨生　章擁翠　周天悲　王少白　秦炳炎

（日）小三姐　（夜）史哀　馬素貞

天韻樓影戲場日夜開映
世界偉大著名歌舞有聲巨片
多情王子
明月公司尚武俠義名片
十集關東大俠
電檢會給證第字六二一號

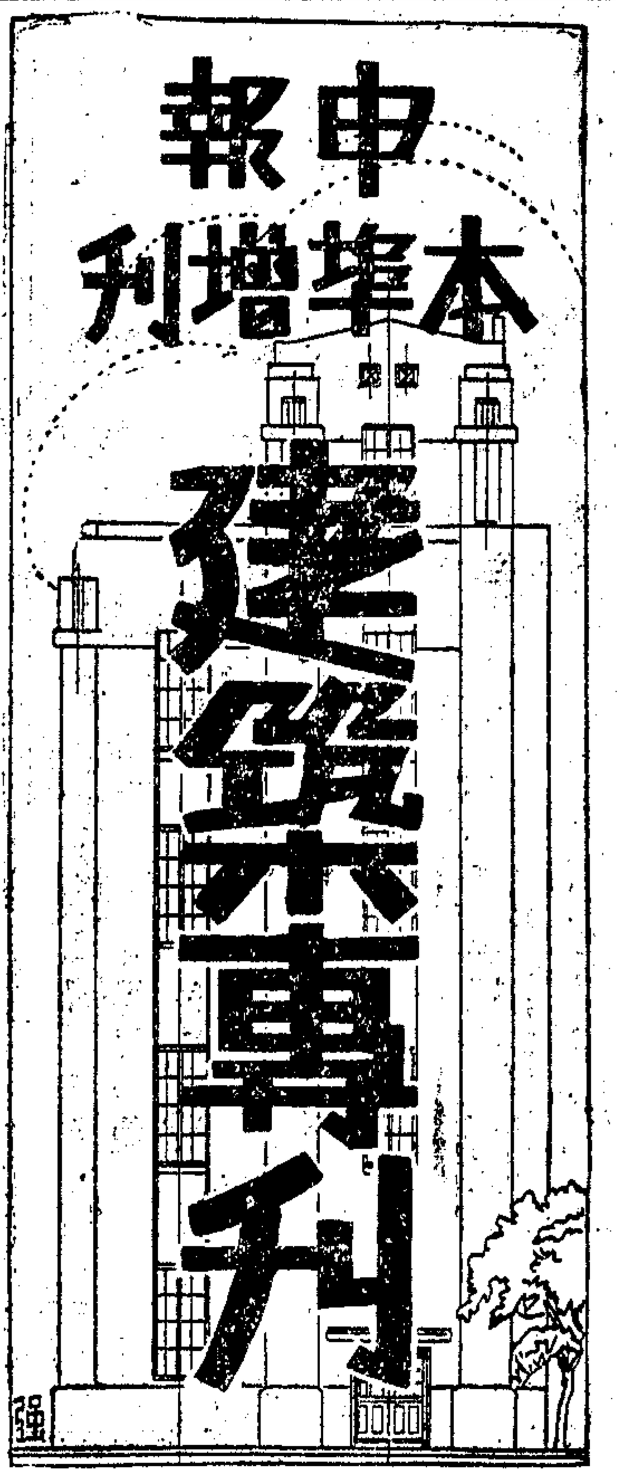

中華民國貳拾壹年
拾貳月拾玖日 星期壹
第三期

富有藝術化適合時代性之建築材料

出品項目
瑪賽克瓷磚
羅馬式美術瓷磚
美術牆磚
缸磚

●興業出品●別出心裁●超越一切●
興業瓷磚股份有限公司
製造廠 上海閘北中山路共和新路口
事務所 上海四川路一一二號 電話一六○○三 一○三四二

馥記營造廠

富有工業技巧化之現代建築專家

本廠爲現代有數之建築專家富有工業技巧化之經驗且爲現代建築美術化之先導過去成績頗具口碑下開工程爲本廠所承建且係犖犖大者凡蒙委任建築請先查閱本廠工程成績便可知其大概也

馥記營造廠啓

孫中山先生陵墓第二步—南京
陣亡將士公墓—南京
孫中山先生廣州紀念堂—廣州
公和祥碼頭—本埠
四行念二層大樓—本埠
交通大學工程館—本埠
浦東其昌棧碼頭—本埠
美國領事公署—厦門
海軍船塢—青島
公寓住宅等百餘處—本埠

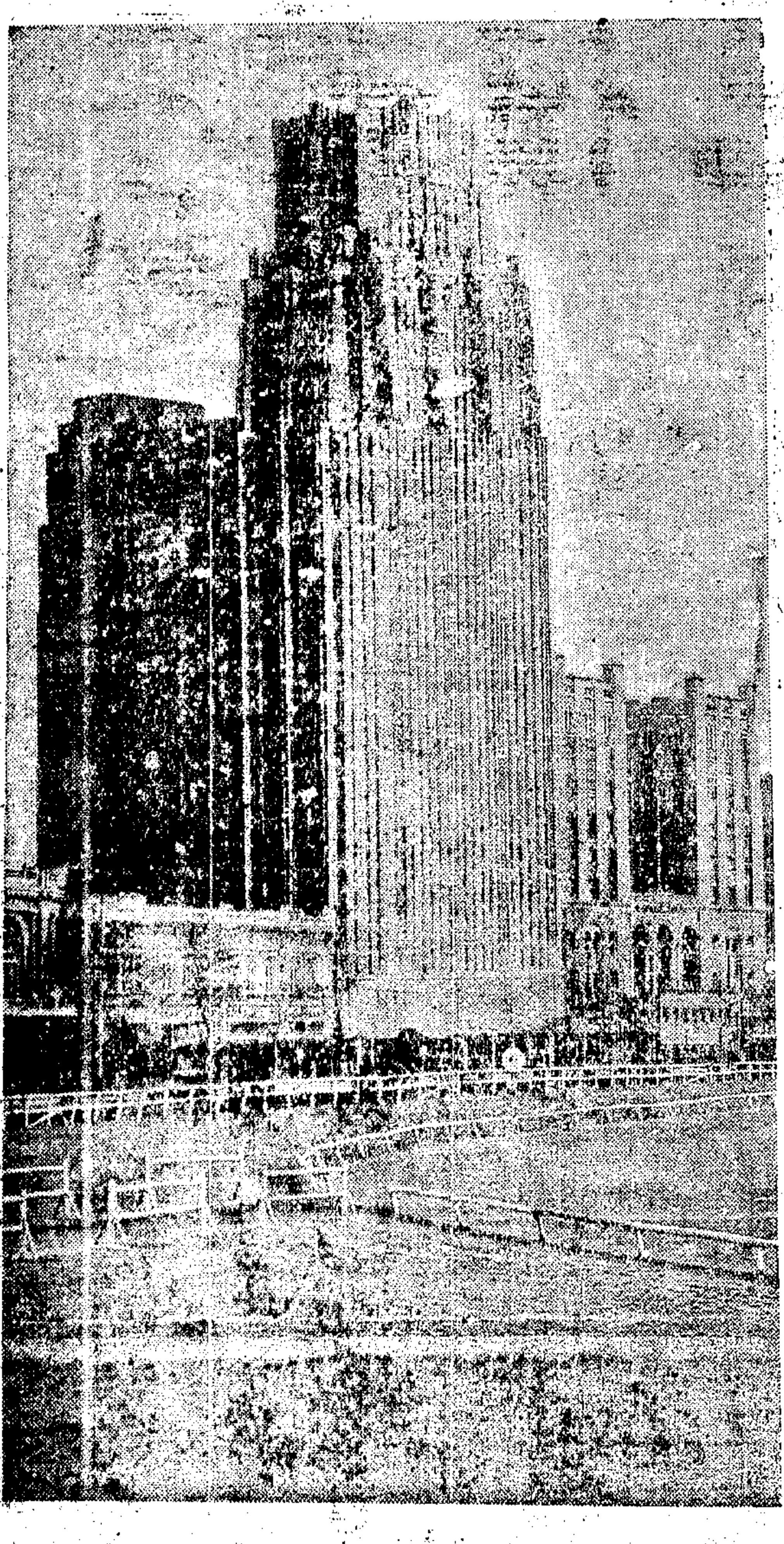
四行儲蓄會大厦本廠承造工程之一

本埠四川路六號八樓電話一二三零五號

鄔克建築師談話紀要
設計四行二十二層大厦之

現在興建中之四行儲蓄會二十二層大厦，爲海上最高之建築，本刊以此種偉大工程，必有足供建築界研究者在，爰由記者與四行建築科建築師孫立已君，趨訪新屋設計者鄔克建築師，承以大概情形見告，爰亟錄之如次：

鄔達克建築師之肖像

本屋爲美洲以外之最高建築物，夫同一大小之地位自有一定大小之建築，就四行新屋言之，其體積爲一百六十萬立方尺，若在該地基整個面積上，即連現在雲飛汽車公司所占面積在內，一併建造新屋，則其平均高度，當爲八十四尺，茲以沿馬路一面交通，空氣，光線，以及觀瞻等，任何方面，無不較爲優越，爰決計不將雲飛所占面積包括入內，於是新屋高度，乃可增至二百六十四尺焉，至所打樁子長達一百十五尺，係七十五尺與四十五尺洋松接打中用鋼箍相連，此外且復挖空二十尺，即深度共達一百三十五尺，此挖空二十尺內，作五尺深鐵筋水泥基礎，藉使其基礎益臻鞏固，至於二十尺內挖出之泥，計重一千一百萬磅，換言之此一千一百萬磅即浮力而計算移動載重力(Live Load)爲一千八百萬磅故兩相比較約可對銷故樁子所負載者僅固定重力耳(Dead Load)僅樁子一項其價值蓋與普通三層樓建築，不相上下。

新屋重量爲三千三百萬磅，全部架構，概用合金質之錳鋼，由西門子華行所供給，此種鋼料，爲萬尼林鋼廠出品，堅韌卓絕，彌極精優，至於由風力所生之壓力約三倍於新屋本身之壓力，故本屋之風力計算爲特點之一，新屋全部牆壁絕少，即或有之，亦係採用異常堅固而輕巧之磚料，精工砌製，新屋建築，採用立體式，所以增益其高度也，又關於新屋設計事宜，聯合鋼廠 Lindsgog 君，及Zoepke君，並皆給予不少助力云。

四行大樓概況
孫立已

世界工商業之興衰，每以建築物數量爲寒暑表，建築物之消長，與業務之進退，適成正比例。美國於大戰後，其工商業之勃興，完全表現於建築數量之突增，其工業技術之猛進，迄一九二八年爲全盛，一九三○年後，百業停滯，而建築亦立呈暮氣矣。

四行儲蓄會，自民國十二年開創以來，在十年中，其儲金總額，由一百四十二萬，增加至五千四百餘萬，約增進四十倍。其建築亦由三層樓舊屋，而自建七層大樓，并遍設分會，自建貨棧，至於最近計畫，則將於一九三三年，以二十二層大樓，供獻於我日新月異之上海市，爲公衆服務，爲東亞建一永久標識，尤足表本會與十萬儲戶通力合作之成績。

陶君桂林南通人自創辦馥記營造廠以來，據其經驗與實力經營建築成效卓著年來益致力於此各外埠之重大工程由君承造者極多成績蜚然聲譽鵲起名望日隆誠建築界之傑出人才也

金君福林吳縣人爲建築不可多得之人才對於工場組織工廠管理極有經驗學識尤爲豐富[?]自主持四行儲蓄會二十二層厦工程以來管理組織井井有條觀於該大厦工程進行之奇速由此益信

新屋位於靜安寺路派克路白克路之間，距市中心區及外灘僅一箭之程，與英法兩租界之住宅區，交通尤稱便利，前臨廣漠之跑馬廳，附近有娛樂場，影戲院，爲將來滬上夜生活之集中點。據全市交通之樞紐，爲南北東西各區往來必經之要道，以此屋爲銀行爲旅館必然當選。

本樓佔地基一萬二千四百方尺，前後兩部，前部二十二層，離街面二百六十四英尺，後部十五層，上設屋頂花園，全部用一千二百噸輕質工字鋼料作骨，洋灰三和土爲牆，外罩面磚，並用鐵筋洋灰樓板氣泥磚隔牆，全部用大玻璃鋼窗，前部設高速度電梯三座，爲旅客用，後部設三百尺速度電梯二座，爲僕役及上下貨物用。

茲將各層情形略述如下。

(一)最底層(離地面下十五尺)
(甲)本會現金庫、用一寸鋼條十二寸鐵筋水泥牆，十二寸新式保險門，上下有樓梯二座，既堅固又便利。
(乙)本會保管庫，爲儲戶保管財物，四面半寸鋼板，共有大小保險箱四千個，十六寸保險門二座，庫外備有小間十六，爲租戶查檢存物之處，並有冷暖氣設備。
(丙)鍋爐間，有七十九寸大鍋爐三座，供給全部暖氣熱水及高壓力，小鍋爐一座，爲廚房用。
(二)底層(離地面下八尺)
賬簿庫，雜物庫，及銀庫，熱水儲藏箱，其餘地位，爲保管庫及鍋爐間之上部。
(三)第一層
(甲)大門及甬道，大門外部石砌，朝南對跑馬廳，門內爲一六十尺甬道，直通櫃臺間，西通經理室，及附屬辦公處，東面一門，通旅館，另一門通保管庫。
(乙)櫃臺間，高十九尺，約佔三千六百方尺地位，全部用大理石裝置。並設新式反光燈，及各種最新設備，爲儲戶謀便利者，應有盡有。
(丙)東南角大門，爲花石所砌，專爲旅館作接待室，櫃臺間所用之三座高速度電梯，均設在此。
(四)第二層，僅一隔層爲正副主任室，及總會各部辦公室。
(五)第三層，旅館，飯廳，及酒排間等。

三冬嚴寒之季
一如和煦春時
四行二十二層大厦
新屋暖氣供給均用
美國愛迪爾牌(水汀)暖氣鍋爐
及鄧恒牌汽閘隔汽具

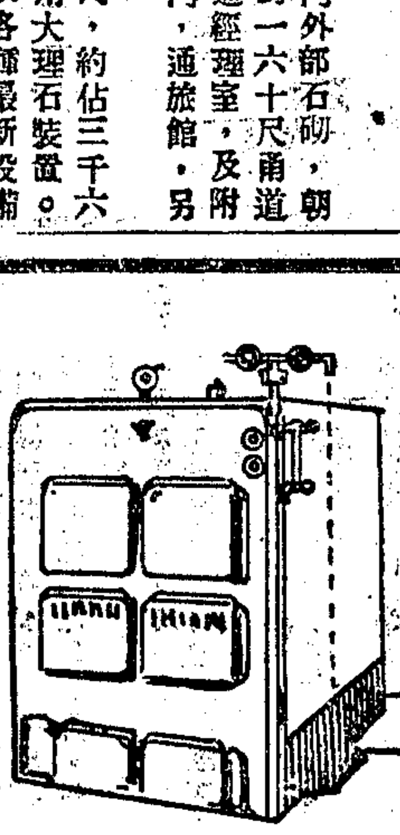

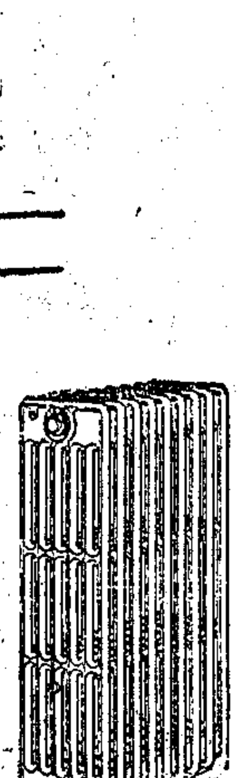

送暖於各室使其和暖如春熱度輸送迅速且易保全清潔而適於衛生

中國獨家經理 美商慎昌洋行
分行 北平 天津 濟南 哈爾濱 漢口 奉天 廣州 青島 香港 上海圓明園路四號

亞洲合記機器公司

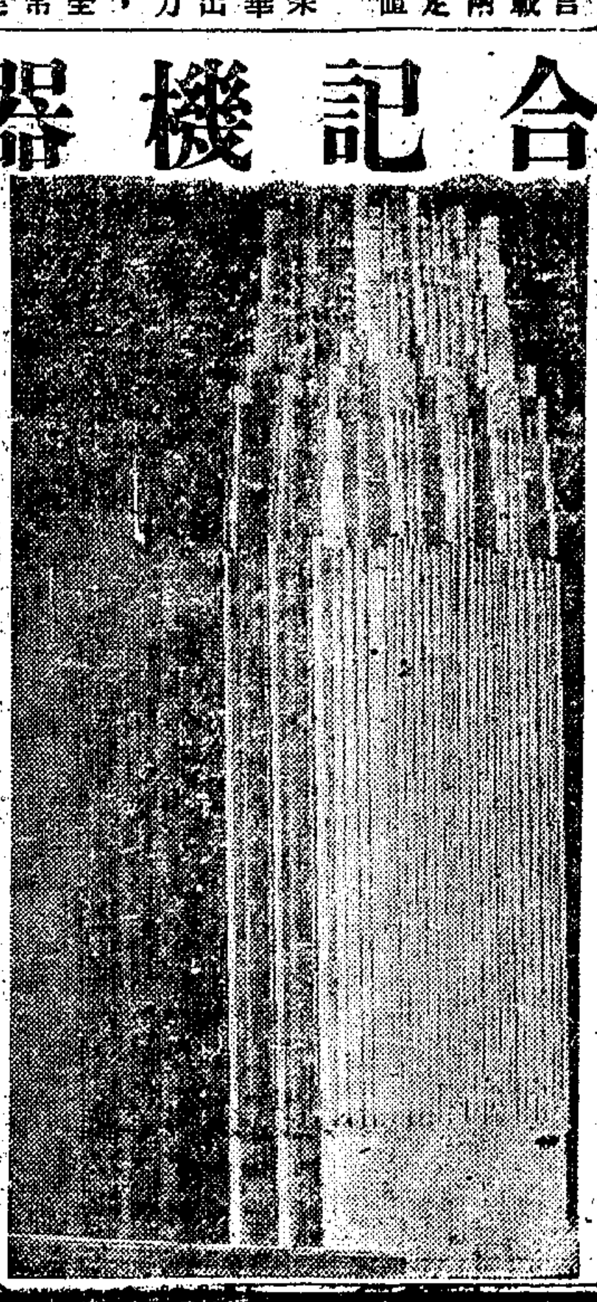

上海四行儲蓄會在靜安寺路派克路轉角新建二十二層大厦爲上海最高之建築亦即東半球唯一最高之建築也該厦暖屋設備採用最新式之真空水汀工程衛生器具用美國可樂廠Kohler Co.出品最優美之磁器共有浴室一百七十七間內有一部份用鮮明顏色的磁器非常美觀預計民國二十二年十二月底可以完工該行所裝之煖屋水汀設備衛生及救火等工程已委托敝公司 承辦敝公司係完全華商組織除本埠外在南京杭州廣州等處均有接辦重要工程倘有關於煖屋衛生消防及流通空氣等工程垂詢者無不竭誠奉答

亞洲合記機器公司 經理 朱樹怡
辦公處四川路一百十五號(中國青年會北隔壁)
電話一五九四○

泰山避水面磚

本刊所載之靜安寺路跑馬廳四行儲蓄會廿二層高樓全部係採用本公司所發明之

泰山磚瓦公司　事務所上海南京路大陸商場五樓　電話九四三〇五號

英商

恒業地產公司

METRO

營業要目

地產買賣　經營押款　道契掛號　代理經租　建築設計　繪圖測量　房產估價　水火保險

地址：仁記路廿一號　電話：一五四五五號

◉有恒產者庶能立業◉

致富之道　積蓄為先

本公司發行分期投資證券有二百餘萬元之切實保證　諸君不論存數多寡隨時均可投資利息優厚常年有複利二次且需用時可以提取欲知詳細辦法　請惠臨四川路五十六號本公司接洽毋任歡迎

美華地產公司

四行儲蓄會簡史

中華民國十二年一月二十四日，鹽業，金城，中南，大陸，四銀行代表會議於北平，決議於聯合營業事務所之下，設立四行儲蓄會，議定規約章程，並推定金城銀行總理周君作民，中南銀行總理胡君筠，大陸銀行總理談君荔孫，鹽業銀行總理吳君鼎昌，為執行委員，組織執行委員會，公推吳君鼎昌為主任，綜由本會一切事務。十五年二月，聘任錢君永銘為副主任，現在上海，天津，漢口，均設有四行儲蓄會，並在南京，北平，等處設有分會，專收定期，長期，分期，活期，各種儲金。定期二十五元起碼，二年期滿，長期亦二十五元起碼，有五年，十年，兩種。五年者，每一年複利一次。十年者，每半年複利一次。分期，每月一元起碼，二十五個月期滿。以上三種，均由本會保付年息七厘，並於期內照分紅利，活期有甲乙二種。甲種，年息四厘，乙種，三厘，亦可分紅利。自十二年六月本會開辦以來，所有儲金總額，自一百四十三萬餘元，（十二年年底）增至五千二百八十二萬餘元，（二十年年底）歷屆儲戶所得週息紅利，合計最高至一分一厘七，最低亦在九厘五以上，本會營業，恪遵儲蓄銀行規程辦理，以穩健為主，而組織則有合作之性質，所有儲戶，均係會員，每屆紅利，一體分配，經由會計師檢查，刊布帳略，通告會員，完全公開辦理，本會章程於民國十二年三月十四日，呈經政府批准；又於二十年八月二十七日，奉民國政府財政部批准在案。

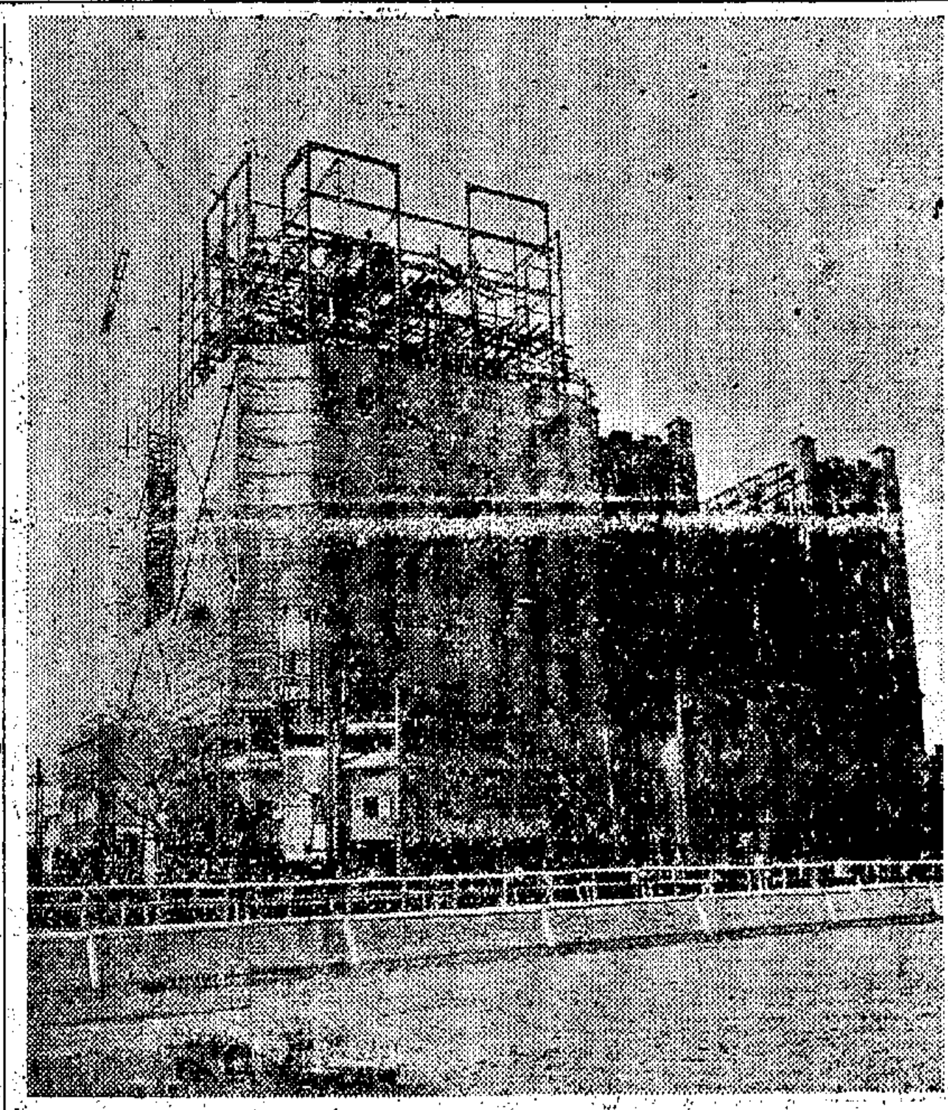

四行儲蓄會二十二層大廈由馥記營造廠承造圖係建築十三層樓時之攝影

其特點甚多，面臨跑馬廳，凡西藏路及靜安寺路一帶，均在展望之中，故三面均用大玻璃門窗，沿窗滿植鮮花樹木，春秋兩季，花木茂盛時，在樓上觀賽馬，直如置身花園中，至於冷氣及反光燈之設備，尤其餘事。㈥第四層，前部為旅客休息室，及吸烟室。後部為大廚房，廚房分三層，內分各種肉類冷藏室，烹調室，製餅室等。其佈置設備，均合理化，與歐美大旅社相擬，有過之無不及。㈦自第五層至十四層，為客室，房間大小各殊，而設備均臻上乘，如無線電播音，及個人浴室等，均較海上一般旅館為新穎精緻。㈧第十五層，為屋頂花園，及大酒排間，跳舞場等，離地面一百六十尺，其地位之寬廣，空氣之清新，當為滬上唯一消夏勝地。㈨第十六層至二十層，為二間，或三間之小住宅，離街面約二百尺。離塵囂市中心，而寂靜空曠，當與山居無異。㈩第二十一層為公衆觀覽臺，海上勝景，一覽無遺，藉望遠鏡之助，當能遠覽浦東，吳淞，眞如，及龍華一帶。⑪第二十二層為上海救火會瞭望臺，租界內十里附近之火警，均能隨時覺察。現在工程僅及三分之一，明年此時，當可全部開放，為滬上人士一增眼福也。

◉美國三大學建築工程教育之實施

上海市建築協會　黃向華譯述

近代科學積極演進之結果，使置身建築事業者，非如往昔之能專憑實地經驗處理業務，此輩在今日之地位，實應具有萬能之才幹，以應付與日俱進之建築事業。身為建築家者，必須明瞭形成良好建築之過程或步驟，自不待言，而於結構之設計，尤宜加以切實之注意。蓋結構計劃為形成良好建築之中心問題，若忽略及此，則鮮有不敗事者，他如施工之管理，材料之採購，雜務之處置，在在需要精幹之幹才以應付之。然能備具上述條件之建築家，誠十不得一，而在今日實有大量的需求者也。

一青年欲得實際之建築知識，尚能從工場中留意體貼，努力自習，經過相當期間，對於某種工作或能應付裕如，不感困難。惟於建築之設計，工程之管理，初非加意自習所能收效，必須有人指導，始能窺其涯略。然身為建築師者，或廠主工程師等，主持本人事務，有時尚感應接不暇，對於青年學徒之指導，自難顧及。此為實在之困難，固無深責之可能也。倘即使對於建築之設計及工程之管理，予以相當提示，然學徒對於所得之知識，不僅拘囿於本行或本廠範圍之內，鮮有潛發新思，觸類旁通之機會。故綜觀上述，一青年欲得實地之建築知識，尚易為力，至於建築之理論問題，則非能從工場中求得之。但徒憑經驗，不重理論，將蹈「知其然而不知其所以然」之弊病。故一建築家之成功，抑亦困難矣。

美國建築事業之發達，在今日登峯造極，美國人民對於住的幸福之享用，已達最高度。此固由於國民經濟能力之充裕，始克臻此，然由於民衆對於建築學術之趣味化，普遍化，亦為建築事業特別發達之主因。政府當局既積極培植建築人才，以備他日之需要，在私人方面或建築公司，更紛紛助經費，在各大學設置獎金或講座，鼓勵青年學子從事於建築之途。最著者如湯浦遜，霍路易士（Louis J. Herowitz）二氏所設之湯氏獎勵金（Thompson-Starret Foundation），捐贈於麻省理工大學（Massachusetts Institute of Technology）耶魯大學（Yale University）聯合大學（Union College）三大學，指定開設建築學科之用。除上述基金外，復由霍氏夫婦另設獎金，贈與三大學之成績優良之畢業生，願從事建築，而在紐約之湯浦遜史蒂拉公司（Thompson-Starret Co.）經過指定之實習者。茲求明起見，將三大學建築工程教育之實施，概譯如下，以為借鑑。

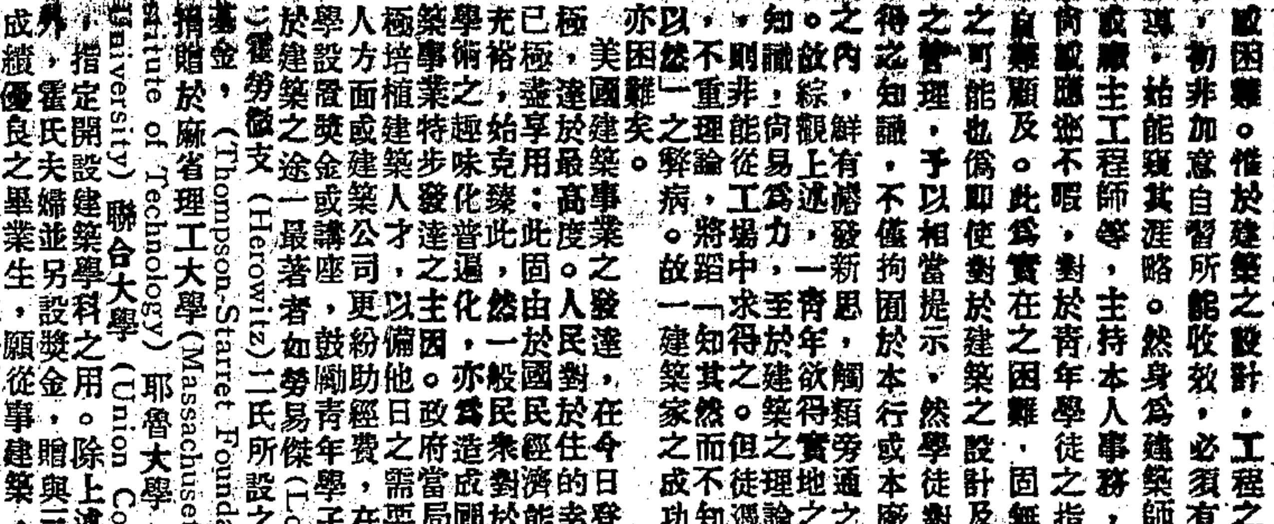

石工設計（麻省理工大學學生練習之一）

一．麻省理工大學

麻省理工大學為美國著名理工大學之一。該大學之建築學系為校內十七科學及工程學科所合併而成。此科成為獨立學院尚在一九二六年，當時學生僅得十七人，至今已極為發達。主其事者為透克教授（Prof. Ross F. Tucker）畢業期為四年。關於建築方面之一般學科，莫不備具無遺。學生於第一學年於各學科施以基本的訓練，第二學年起，對於住屋建築即作實地之探討。第三學年從事於實業廠屋之建築。第一步為簡單的磚石木材之廠屋建築，然後再循序進至水泥之建築。第四學年進展至鋼骨之商業房屋建築。教授於演講至某一階段後，將教材大綱分發學生，命各生於一星期內用本人見解，擬具報告，繳還教授；俟評閱後再行發還。此法於修業年限內貫徹始終，永不間斷，故各生於畢業時，即可集往日報告，彙輯成帙，作為一種絕好的永久參考資料。此種教授法之實施，係在養成學生能有自動的發明的能力，以及健全之評判或鑑賞，藉此並可使往昔教材不致遺忘，永鐫腦際。此外於口試筆試亦按時舉行。試驗範圍包括古今建築，故學生對於現代及已往建築均須有相當瞭解及影象。畢業生受學士位，並可得上述之霍氏獎金。

該大學對於建築材料之㊀來源㊁品質㊂用處㊃採購四點，予以特別注意，此亦即吾人所應加注意者。或亦基於此。一般建築科或工科畢業生，對於建築材料一點，每加忽略，而無專長之研究，此實為彼輩前途進展之極大阻礙。要知建築材料譬猶人身之骨幹，為形成整個建築物之原素。有時此輩畢業生既投身建築界或對於建築有關之其他事業，彼輩所能努力或注意者，僅為工程之設計或實施。至於實質問題，（建築材料）每因在學生時代漠視之結果，至此又須重下功夫，費相當時間加以研究及考察，而收效於上述四點始能略悉一二。此外該大學教學目的並在養成思想靈敏動作迅捷之人才。蓋建築上一難題發生，自應當機立斷，不能遲疑。而一建築家處於叢脞紛紜之環境中，實亦無暇猶豫之可能也。彼時建築之步驟或過程，自必瞭然心目之中，於施工說明書或結構之觀察，尤須有決斷評判之能力。彼此時固不能携帶參考書以作實地之比較也。一建築家所具學識常須應用，無或間斷；故該大學之教育方法，實重於「學以致用」者也！

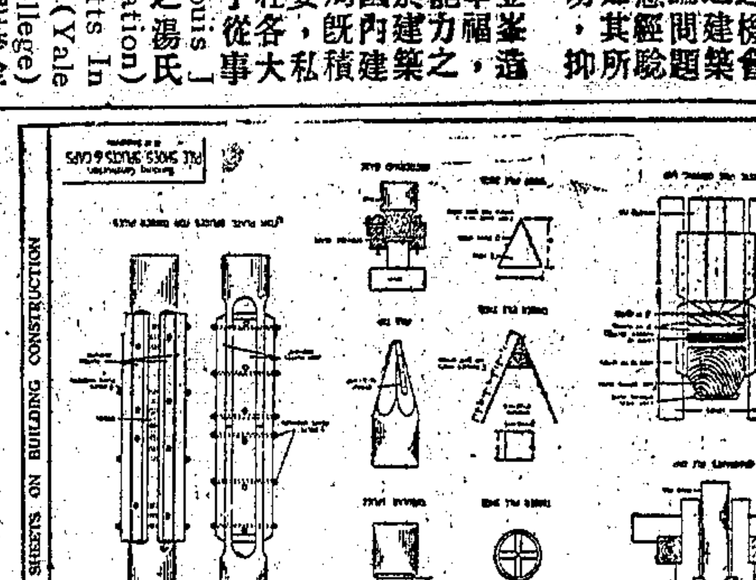

樁基設計（麻省理工大學學生練習之二）

二　耶魯大學

耶魯大學之建築學科附屬於雪佛爾科學學院內。（Sheffield Scientific School of Yale Uni.）茲將各學年課程之分配，概述如下：

㊀大學一年級　第一學年所有課程，與其他大學之工科相似。如：英文，歷史，化學，數學，工程畫等。若一年級各學科均能及格通過，則升至二年級時，即可不生困難矣。

㊁大學二年級　第二學年所有課程，尚為基本科目，以為下年再求深造之準備。計有：物理，工程力學，數學，工程畫及英文等。

㊂大學三年級　至第三學年，所有課程始與其他學工科不同。在第一學期對於物理等仍加相當注意，而結構計劃則在全部學科中佔有極重要之地位。經濟學概論，及建築學入門列為必修學科。他於建築學原理，係專論建築材料，建築比較，標準設計等，亦為至第二學期時所必修者。

耶魯大學學生課外工作之一

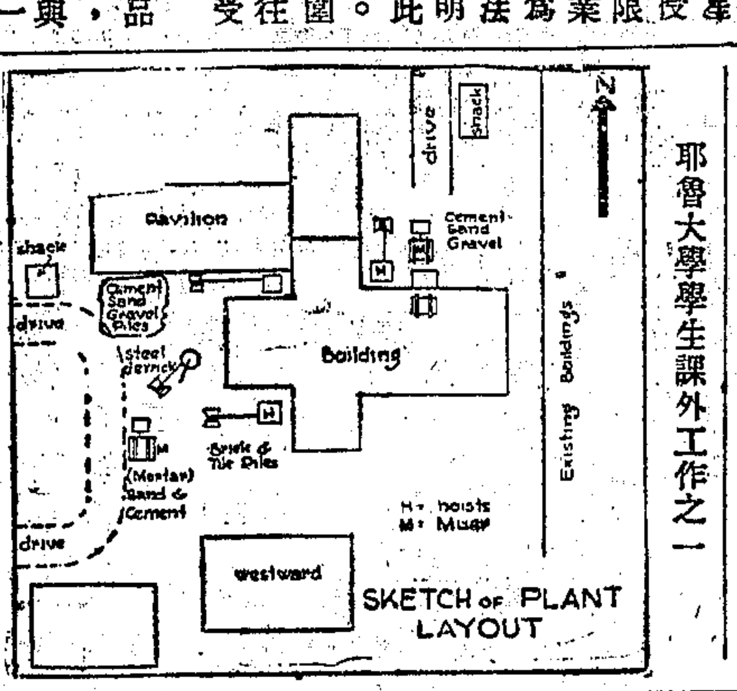

㊃大學四年級　至第四學年所有學科趨於實習之傾向，如鋼骨水泥建築等，均極注意。學生在此時均從事於建築之設計及實施工作圖樣之準備。因使學生於畢業後便利業務起見，故對於商業方面之學科亦予相當注意。在第一學期授以會計學原理等科，第二學期則有工程管理契約研究說明書研究等。倣如工程估價，成本分析等均加以注意，務使學者於理論上及實際上對於現代建築學術均能有良好之認識。

此外耶魯大學學生對於暑期工作極為注重。在四學年之修業年限中，其間有暑假三次，每次給假四星期。建築科學生即利用此時間至外實習。第一屆暑期（即第一學年與第二學年間之暑期，以下類推。）從事於平面測量。第二屆暑期進至地形測量Topographic Surveying第三屆暑期，則由教授領導，出外參觀及考察，其範圍如營造廠，建築事務所，材料試驗室，建築材料製造廠等，使學生能明白整個建築界之組織，及其活動狀況。

上述各學年各種學科之實施，向為一種機械的訓練。此外學校當局並努力養成學生能具有遠大之觀點，不使拘囿於一隅，以免坐井觀天之譏。學生對於建築學科之注意自不待言，他如語言文字，審美觀念，均須有相當之研究及修養；而對於本身所處地位之重要，及畢業後就業之準備，皆宜慎重考慮者也。

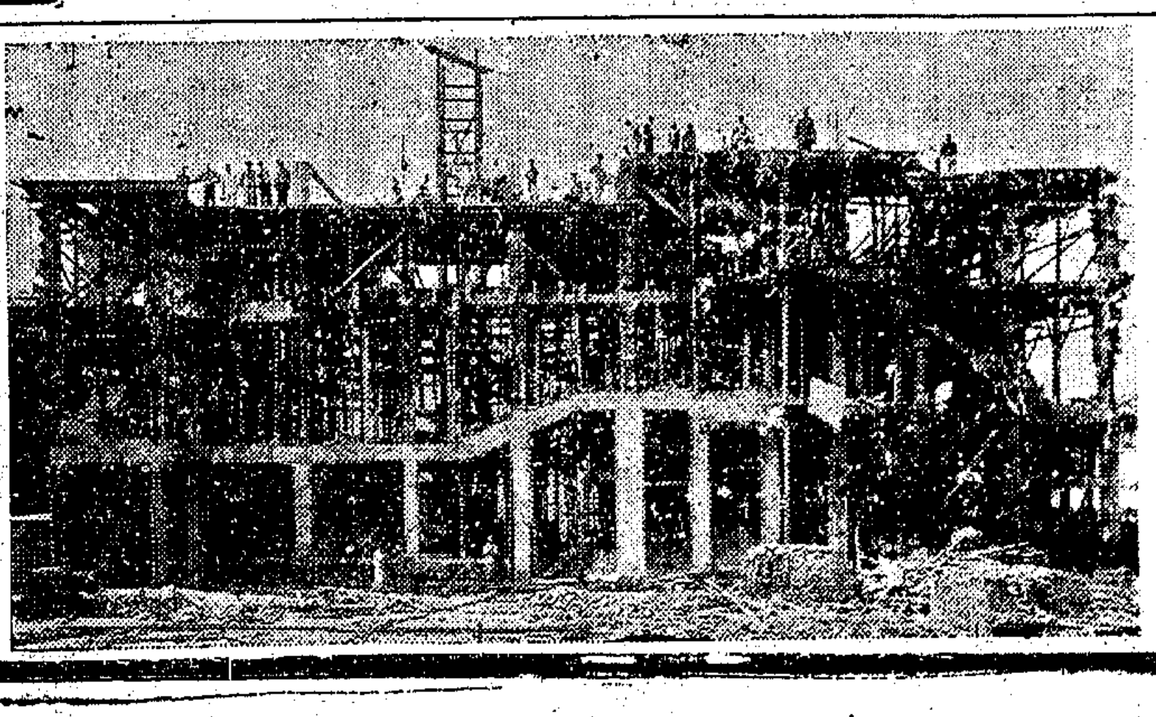

朱森記營造廠承造之榮金大戲院建築時之攝影

三　聯合大學

此大學之建築工程科，係湯氏基金所最初捐贈設立者。修業年限四年。在第一學年與第二學年之間，授以一般建築學科，如製圖，測量數學，英文等。第三學年授以力學，經濟學，鐵道建築，水力學，以及其他與建築有直接關係學科，自上年起，並添設建築材料及建築形式二學程。學生每練習將圖樣之一

建築基礎用之　賴生鋼板樁

上海四行儲蓄會新建廿四層樓大廈用之鋼建築係用「佑寧」高等建築鋼料

為德國聯合鋼鐵廠　駐華獨家經理

中國西門子電機廠　供給所

用此鋼料建築大可節省成本如蒙垂詢開價或索取樣本無任歡迎

勝利鋼窗公司

VICTORY

事務所上海寧波路四十七號　電話一九〇三三號

製造廠　薩坡賽路四五〇號

本廠專製鋼窗鋼門　如荷光顧無任歡迎

DORMAN LONG & CO., LTD.
ENGLAND

道門鋼廠　道門鋼廠

倫敦道門鋼廠

英國最大之大廈橋樑棧橋等建築工程專家

本廠自開鐵鑛煤鑛並自設鍊鐵廠精造各種鋼料上海最新之建築如沙遜房子米曲帕爾旅館漢彌敦房子以及上海香港等處其餘各大建築所用鋼料均為本廠承辦新近在建築中之南京火車渡橋亦為本廠承辦如蒙惠顧不勝欣幸

上海總經理　英商茂隆洋行　仁記路廿一號　電話一五一一六至一八

裕華公司琉璃瓦

本公司採用本國材料延聘經驗技師專門製造各種琉璃瓦器各式陶瓷建築用品一切式樣顏色均可定製價廉物美交貨迅速全國各大工程如南京中山陵墓，陣亡將士公墓，廈門中山公園，廣州中山紀念堂及**上海市政府新屋**所用之琉璃瓦均為本公司所供給

廠址　廣州詩書街

上海經理處四川路廿九號　電話一七八八〇號

眞裕公司

中國銅鐵工廠

總辦事處　上海甯波路四十號　上海銀行大樓四〇六號　電話一四三九一號

本廠於民國十四年首先創造國貨鋼窗鋼門銅窗銅門歷年以來精益求精堪與舶來品媲美故在新建築物上頗占重要位置並備蒙　國府諸委員暨　建築師營造廠嘉獎樂用茲刊左圖以資證明

張壽鏞先生住宅

採用本廠國貨鋼窗

建築必需

出品種類

圓釘　分釘　鋼釘　鞋釘
鞍釘　油毡釘　騎扣釘　地板釘
各式鐵絲鉛絲網籬
大小高低尺度均備

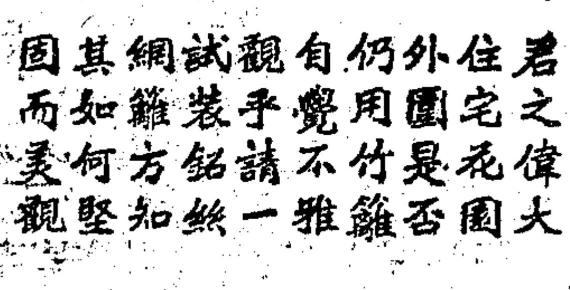

君之偉大住宅花園外圍是否仍用竹籬自覺不雅一請試裝鉛絲網籬方知其如何堅固而美觀

公勤鐵廠股份有限公司

廠址上海楊樹浦臨青路五十三號　電話五〇二一四　電報二〇六〇

朱森記營造廠

本廠專造各式中西房屋以及銀行堆棧廠房校舍橋樑道路水泥塲岸碼頭鐵道等一切大小工程並可代客設計圖樣工程堅固美觀各項職工尤屬經驗富足能使主顧十分滿意如蒙委託價格低廉限期準確近方承建上海市政府新屋工程及榮金大戲院巨厦工程進行頗得業主及工程師所贊許不日觀成各界有意置辦房產者請惠臨參觀可也

總事務所　上海平涼路積善里一二八三號　電話五〇七五三

下列各戶係本廠承辦工程之一部份

中國科學社明復圖書館
中央研究院鋼鐵試驗場
先烈陳英士紀念塔
中央氣象研究所
先烈陳英士紀念堂
南京生物研究所
蘇州交通銀行
蘇州金城銀行
整理文廟公園
市立圖書館
莊俊建築師住宅
榮金大戲院
上海市政府

陶伯克洋行

承辦

四行儲蓄會大廈

全部電線裝置

地址圓明園路三十號　電話一七二八六

都作實地之估價：有時或從事於改造舊有建築之設計。課餘有暇，則練習機械之使用，房屋中全副鉛管之設置，及電氣工程之設計等。此外如樁基骨架等均極注意。

聯合大學所開設課程中，對於結構一課，不拘理論與實踐，均較其他為重視。此外於經濟學會計學公司理財 Corporation Finance 等課，亦極注意，蓋預備畢業生於出外就業時，對於理財方面無格格不入之憾也。

四　其他

上述湯氏基金除捐贈三大學建築工程學科外，霍氏夫婦在卡那基理工大學 Carnegie Institute of Technology 亦捐贈相當基金，培植建築人才。主持者為鄧南教授 Prof. Clifford G. Dunnels 開設學程，對於建築工程之理論與實踐並加注意。此大學以培育人才之宗旨，在養成學生能有獨當一面之執行人才。學科如數學，物理，化學，力學，結構原理等，傍如木工，磚石工，電工，機械工學等之實驗，按時舉行，使學生於實驗無畸視之弊。測量學科為必修學程。第二學年與第三學年間之暑期，須出外實習。此外各生並於課外參觀正在進行之建築工程，以資實地觀察，補充教材之不足；藉此並可濬發新思，自行實通也。

公共娛樂的建築

宗文

——建設完美城市的要素——

現在社會上的一般人士，大家對於娛樂一件事，太不注意了！而他們所謂的娛樂，只不過是些不正當的；如賭博以及打麻雀之類，把寶貴的光陰，消遣消遣罷了。這是多麼的危險！其害委實非淺！這也就是我們中國積弱原因之一。本報業餘週刊第二期上面，也萍君的一篇「業餘娛樂與打麻雀」中，把這種不正當娛樂之害，可算已說得很透澈的了！但是為什麼一般人對於正當的娛樂，反而忽視呢？考其原因，却在於因為市內公共娛樂的建築太少的緣故；即使有，也不過是些私人所有的，故不能普遍於一般大衆。那麼，因其這樣，結果當然使市內的一般民衆們，不去注意了。因此我們要使社會上的人廢去不正當的娛樂，非從市內多建設公共娛樂的建築

梅司非而路中之吳公館由新申營造廠承造現建築工程正在進行中

入手不可！但是我們怎樣去設計公共娛樂的建築呢？這就是我現在所要談的。講到公共娛樂的建築，其種類當然很多：如花園啊！運動塲啊！草地啊！戲院啊！……等類。因這一些的建築，足以使人民發生興趣，助長精神，使人身康健，並能養成一般愛美的心理；當然哩！其益殊多！但看看我們老大的中國，關於這一類公共娛樂的建築，委實太少了！即以繁華甲於全國的上海而論，除掉了一般私人所有的娛樂建築以外，公共娛樂的建築，眞是絕無僅有！這眞是可憐極了！試看歐美各國素重人民愉快事業，在各處大小城市中，十字街頭，總有幾方草地公園建設着，以供行人休息之用；（上海祇有外灘一帶才有，也不過聊以點綴而已）且設施各種公共游戲塲，如跳舞廳，公園，游泳池等當然，這又對於城市風光，生色不少！可稱為「美的城市」因其這樣，足以養成一般強健的國民，締造各種事業，而國家亦因而強盛。由此，我們知道，公共娛樂建築的設施，又為建設完美城市中的要素，非此不足表示城市的美。所以在城市計劃中，關於公共娛樂建設的一種計劃，亦不可缺少。試觀我們中國，因這類建築太少的緣故；因此，一般人民無正當娛樂的消遣，精神因而困頓，釀成生活的痛苦。要知精神為人生之生活要素；有之，則事無不舉；缺之，則一無能為；這就是中國人民積弱唯一大原因。以上把公共娛樂建築的重要，已述其大概；現在再來談談公共娛樂建築的設施罷！

先來談公園，按公園可分為二種：

㈠市外天然公園。

㈡市內公園。

市外天然公園，係就市外約二三里遠近之間，有林木或山水之勝處，修飾而成。這是利用天然的風景而造成的。此種公園祇須購買山林數處，再建造通城市的大路數條，故所費為較省。但此類公園之建築，必須隣近城市為宜；如市城四週無此等自然之風景，那麼，當然此類之公園不適宜，而要建築第二種市內公園了。——如上海當然適宜於第二種，因隣近四週沒有此等自然的風景哩！

市內公園，係完全用人工而建築成的。須合美術的條件，才能使游客發生興趣；然此等市內公園，又可分為二類：（A）人造大草地。——四週環植各種樹木，旁設游椅，以供游覽者休憩怡情；並在其中植奇花異草，俾消遣者動好奇之感想，而生審美的觀念。此種小公園，宜建設在貿易繁盛之區，建設愈多愈佳。（如杭州西子湖邊之湖濱公園，便是一個很好的例子）。（B）市內人造公園。——此種公園大於草地公園，花木亭位當然所應有；且內中尚有假山，亭子，以及小湖之類，更須附設各種公共娛樂的建築物，如網球，足球塲，游泳池，以及跳舞廳，小考而富球塲，以及，各種有益於市民們的陳設。（如上海城內之文廟公園，與租界上各種公園，便是幾個很好的例子）。此種公園，每城至少須建二處。而內地尤宜提倡，並多應設立。因為內地之土地，當然比城市為賤，並且內地尤多一般勞苦的同胞，以及農民等，且智識低微，更應提倡高尚之娛樂，以調劑一般平民枯燥而無味的生活。這是一件很重要的事，關於國家前途實在大有影響啊！我們豈可忽視。

游戲塲以及戲院等，亦為公共娛樂建築之一，但這一種含有營業性質的，並且又為私人之建築，因此不須公衆去建設，不過指導指導罷了。但我們在計劃城市時，應將私人之建築地劃出，才能不與其他地界混亂。如在工廠區域中，不應該設有戲園。在商業區域，則可多設如戲院等類的公共娛樂場所，以助營業之發達。在住宅區域，亦應多設戲院，以供住民正當的娛樂。這些，是我們在計劃城市的建設中，所不可不注意的。

此外如建設公共運動場，健身房等，亦是不可少的；無論城市，鄉村，都要設立的。因為這是人民體育的中心點，娛樂上不可缺少的工具！按歐美各國之學校運動場，多准人民及兒童自由入內運動，但我們中國確實相反，因此學府未免貴族化，因為人民不能輕易入內去運動啊！但我極希望學校當局，有所覺悟，而將操場自由開放，以利市民。否則在城市中宜多設立公共運動場，無論大小，但總以全市的人民及兒童婦女之多寡為比例，而照此分配，各自建設；這對於市民的健康問題，關係殊大，我們又豈可忽視的！

總而言之，公共娛樂建築的設施方法，至少必須合符以下的五條條件才可！

㈠公共娛樂的設備，必須完美，尤其特別注意兒童的，及婦女方面的。

㈡地址須處於城市的中心地點，並交通尤應便利。

㈢不取資！即或取資，也宜取最低限度的費。

㈣須合於羣衆的須要，但不可迎合社會的低級心理。

㈤聘請相當的人員，隨時指道和監察。

建設去！我們努力建設公共娛樂的建築！

紐絲綸森林業發展之一般

紐絲綸永安森林公司所種植之軟木十五年後之攝影樹幹週圍五尺八寸高約七十五尺

紐絲綸永安森林公司概況

——二一，一二，一二——

紐絲綸，為世界最產之松樹產地，該處軟木樹生長之迅速，約四倍或五倍於坎拿大或歐洲等處所產者，即如 Pinus Insignis 松樹，祗須十年至十四年，即可採伐，以供製作木漿之用，而採伐之翌年，且即可栽種新樹，蓋即利用此天然勝地，以謀森林業之充分發展者，紐絲綸永安森林公司之組織，於一九二四年度，於地點優勝，運輸便利之處，闢地五三八〇五英畝，其植樹面積，為九七三三英畝，及至一九二六年份，即增至四四九九二英畝，至於今日，則其種植面積連預備種植之六千畝在內，已共達十四萬四千六百英畝，所植樹木，不下一萬萬株，預計四年內，即可採伐，則其獲利之豐，概可想見，該公司設備週至，規模宏偉，前途發展，誠未可限量，聞該公司為積極擴充起見，歡迎各界投資，共享厚利云。

紐絲綸永安森林公司所種植之軟木六年半時之攝影

橋梁之建築及浮架

虞明

橋梁在橋址上之建築方法，得依橋梁之情形及當地之便利而異，可分為用浮架與不用浮架二種。

浮架法　普通之鋼架橋梁建築，如當地可以搭建浮架，自當以用浮架為宜，他如石拱橋及三和土拱橋之須有連續不斷之支座者，亦須搭建浮架，至於浮架之便於搭建與否，則視乎河底之能否打樁，航行之有無妨碍，發水時期之有無困難，及河水是否甚深，河面有無木排與浮冰之飄流而定。

普通之單軌鋼架橋建築宜於用浮架，每架以樁木四條為之，於架梁橋每一聯接點之下用一架，聯接點之間再用若干架，架之閣度須使於兩邊鋼橋架梁位置之外，尚能安裝鋼軌各一道，以為起重架行走於上之用，起重架為一覆形U字之架，能吊起橋梁之各部，行使於兩軌之上，安放於相當之處所，此種起重架用於跨度二百五十呎以上之橋梁，至為適宜，若短小之橋梁，則可不用行動式之起重架，而用在橋內部行駛之起重機，至於建築鋼架橋之次序，普通先裝承軌梁及橫梁，然後至主要兩架，但因欲避免河水之泛濫，冲崩浮架，而欲於較短時間，先完成主要架梁，則可將上述次序變更之，石拱橋或三和土拱橋所需浮架之建築，較之普通架梁橋尤為重要而困難，一則以拱形之架較難做，二則以拱橋處處受有重力，不若架梁橋受重之聚於聯接點，故拱橋浮架須有繼續不斷之承托，且於完工取落浮架時，尤須小心，務使各部分同時慢慢脫落，俾橋之各部同時接受壓力，

不用浮架法　若河流之情形不容許有浮架之建築，則可將橋身在他處用船數只載之，拖至橋址，然後移上橋墩，如此則雖障碍交通若干時，然就橋工論，自屬簡便也。

若河流既不容有浮架，而船之移轉又有不便時，則以用翅橋法建築為最簡單，其法從兩岸造起，逐漸伸向中心，至相接時，則將兩牢聯成之，然本非翅橋，而用翅橋法建築，必須另行計算橋梁各部在建築時之應力，其應力有與原來之應力相反而抵消者，亦有相同而合併者，如是則用料亦須酌為加多，此為翅橋法建築之不經濟處，但以其方法之簡便，除翅橋本身自可適用外，他如普通式橋及拱橋亦多用之。

不用浮架法，亦可與浮架法混合參用，如一長橋有若干之跨度，則若可用浮架法，若者可用翅橋法，可就地研究定之。

通常之板橋建築，大抵不須浮架，祇須用起重機，於一岸上吊起，而置於適當之地位也。

橋梁之建築，須賴有良工良具，方能時速而費省，而上述各建築法中，以何者為適用，有時亦以有無此良工與良具為斷，若缺之，此兩種便利，則必甚費經營也。